Сергей Кравцов: 15 июня регионы смогут выдать выпускникам школ аттестаты

Страница 03

Ракетный крейсер «Князь Владимир» вступил в состав подводных сил России

Страница 05

Валерий Гергиев надеется вернуть Мариинку зрителям в ближайшее время

Страница 07

Мелита Вуйнович: Смягчение мер не означает, что вирус исчез из популяции

Страница 05

Российская Газета

Общественно-политическая газета. Выходит с ноября 1990 года. **Понедельник, 15 июня 2020.** № 128 (8182) **www.rg.ru** Столичный выпуск

СОБЫТИЕ Освящен главный храм Вооруженных сил России

Храм ратной памяти

Иван Петров, Владимир Емельяненко

В воскресенье, 14 июня в подмосковном парке «Патриот» освятили Главный храм Вооруженных сил России—Патриарший собор в честь Воскресения Христова.

В церемонии участвовал министр обороны России Сергей Шойгу. Чин великого освящения собора и первую божественную литургию в новоосвященном храме совершил Святейший Патриарх Московский и всея Руси Кирилл.

Знаменательным для России событием назвал освящение собора Сергей Шойгу.

«Сегодня освящен первый храм в ознаменование 75-й годовщины Победы в Великой Отечественной войне—храм Вооруженных сил России. Это знаменательное событие для Вооруженных сил и для всей нашей страны. Я абсолютно уверен, что все те, кто будет приходить сюда, будут вспоминать о прошлых подвигах и готовиться к будущим»,- подчеркнул министр обороны.

Сергей Шойгу выразил надежду, что у каждого из нас в сердце хранится частица той памяти, которой дорожит наш народ. «Памяти о наших отцах и дедах, о предках, которые принесли эту Победу и завещали нам хранить память об этой Победе. Сегодня я хотел бы сказать слова благодарности всем тем, кто принял участие в создании всего комплекса, десяткам тысяч человек, которые в разной степени, в разных объемах поддержали строительство этого храма»,—подчеркнул министр.

Слова благодарности министра обороны России были адресованы строителям, архитекторам, художникам, скульпторам. «Все они вложили сюда душу. Многие работали здесь абсолютно безвозмездно. Результат их труда перед вашими глазами, спасибо им всем за это»,—сказал министр обороны.

Освятил собор Воскресения Христова — главный храм Вооруженных сил России Патриарх Московский и всея Руси Кирилл.

Чин освящения начался с коленопреклоненной молитвы в честь всех погибших за родину. Диаметр основания центрального купола—19 метров 45сантиметров в глазах его создателей также символически «рифмуется» с 1945 годом—годом Победы. Чин освящения начался в верхнем храме, посвященном Воскресению Христову. В нем находится образ Спаса Нерукотворного—самое большое в мире изображение лика Христа, выполненное в технике мозаики.

Под образами Патриарх Кирилл омыл престол из четырех сосудов с освященной водой. Сосуды символизируют рода войск и их небесных покровителей.

Все четыре придела верхнего храма посвящены святым, которых военные считают покровителями четырех родов войск. Пророку Илии—которого выбрали себе в небесные покровители Воздушно-космические и Воздушно-десантные войска России, князю Александру Невскому, которого считают своим покровителем сухопутные войска, великомученице Варваре—в которой нашли себе покровительницу Ракетные войска стратегического назначения (РВСН) и апостолу Андрею Первозванному—покровителю Военно-морского флота, коим он считался еще до революции.

Своды верхнего храма украшены витражами с изображениями воинских орденов разных эпох.

3

МИХАИЛ МЕТЦЕЛЬ / ТАСС

Символично выглядело участие в церемонии освящения храма офицеров — кавалеров боевых наград.

Блог-пост

ДОЛГ, КОТОРЫЙ ТРУДНО ВЕРНУТЬ

Елена Яковлева

У ратного дела очень высокая цена. Может быть самая высокая на свете — человеческая жизнь. И не чья-то, а твоя. Жизнь, принесенная в жертву. Есть два светских штампа по поводу войны и церкви. После многих лет атеизма у многих вошло в привычку воспринимать Церковь как оплот тотального пацифизма. Она должна быть где-то на другом полюсе, подальше от войн и битв. А если приходящий с войны идет в храм, а то и стрижется в монастырь, то точно замаливать грехи. Война же—дело убийства. Но воин — не убийца. Это первое, что вы услышите в Церкви. Потому что рискует самым главным — своей жизнью. Все остальное несоизмеримо дешевле человеческой жизни, отданной за освобождение Отечества, его объединение, независимость, право быть, верность своим идеалам.

АКЦЕНТ

После великих битв на их месте или на родине воинов всегда строились храмы или монастыри. Начиная от Донского монастыря в память о Куликовом поле

После великих битв на их месте или на родине воинов всегда строились храмы, а то и монастыри. И куда не оглянись — храм или монастырь-памятник. Начиная от Донского монастыря, заложенного супругой рано умершего князя Дмитрия Донского Евдокией в память о победившем на Куликовом поле воинстве, и кончая строящимся Спасо- Богородицким Одигитриевским монастырем поминовения павших воинов на месте прорыва наших войск из страшного «Вяземского котла». Да и входя в главный собор страны—храм Христа Спасителя,—первое, что мы видим на его стенах, это списки воинов, погибших и раненых в тех или иных битвах. Храмы и монастыри, конечно, лучшие памятники погибшим. Представляется, что даже атеистам понятно, что в них молитвами тянутся (и дотягиваются) до чего-то большего, чем человеческие чувства и соображения. До неба. До Бога. До необходимой человеку спасительной высоты.

Епископ Клинский Стефан (храм в Кубинке находится в его епархии) сказал «Российской газете», что, открыв храм на месте, где было остановлено продвижение фашистских войск к столице, мы отдали долг нашим дедам и прадедам, погибшим в войнах при защите своего отечества. И это правда день высокого долга. Который трудно вернуть.

РЕШЕНИЕ Верховный суд освободил арендаторов от неустоек

На форс-мажорной ноте

Марина Трубилина

Спорное положение, которое могло повлиять на отношения арендаторов с арендодателями, отредактировал в окончательном тексте своего постановления Пленум Верховного суда (ВС) РФ.

В конце мая Пленум ВС обсуждал проект постановления о применении положений Гражданского кодекса о прекращении обязательств. Одним из пунктов предусматривалось, что если возникшие после заключения договора чрезвычайные и непредотвратимые обстоятельства, риск наступления которых не несет ни одна из сторон (в том числе связанные с решением органов власти), влекут объективную невозможность исполнения, но носят временный характер, то каждая из сторон при утрате интереса может отказаться от договора. В частности, в случаях, когда эти обстоятельства привели или очевидно приведут к существенной просрочке.

Против этого положения выступил Российский совет торговых центров (РСТЦ), который направил письмо председателю Верховного суда с просьбой исключить его из финальной версии документа. В совете указали, что недавно принятым «антикризисным» законом были урегулированы отношения арендаторов и собственников недвижимости.

5

РЕСУРСЫ Почему цены на нефть упали после продления сделки ОПЕК+

Болевые бочки

Сергей Тихонов

Вопреки ожиданиям, решение о продлении до начала августа максимальных объемов сокращения добычи нефти в 9,7 млн баррелей в сутки, не дало дополнительный стимул для дальнейшего роста цен на нефть. Котировки барреля, ненадолго превысив отметку в 43 доллара, уже через несколько дней после встречи ОПЕК+ упали ниже 40 долларов за баррель, заставив многих усомниться в эффективности сделки.

Однако главная задача соглашения о сокращении добычи—в установлении баланса спроса и предложения на рынке, а рост стоимости нефти в определенном смысле является необходимым, но побочным продуктом. Если участники ОПЕК+ достигнут поставленных целей, котировки неизбежно повысятся. А вот через какое время, предсказать точно весьма проблематично. Не случайно в российском минэнерго, достаточно позитивно оценивая восстановление потребления нефти и нефтепродуктов в мире и ожидая установления баланса на рынке уже этим летом, очень аккуратно делают прогнозы о ценах на «черное золото». Даже после майских успехов ОПЕК+ речь идет о 40 долларах за баррель к концу года, хотя эксперты говорят о 50 долларах, а некоторые и о более высоких значениях. Это редкий случай, когда официальные оценки оказываются пессимистичней независимых прогнозов.

4

ТУРИЗМ Как в отелях будут принимать неженатых гостей

Чей номер пройдет

Евгений Гайва

Открывшиеся в июне отели и гостиницы должны расселять гостей по одному в номерах, рассаживать отдыхающих через полтора метра на пляже и выполнять другие рекомендации Роспотребнадзора. Отельеры найдут выход из ситуации, говорят представители отрасли.

Первоначальные требования к отелям были строже, но потом их смягчили. Гостиницам разрешили не снимать со стен обои и не убирать подвесные потолки. Но заселять вместе все же можно только членов семьи. Если в одном номере окажутся не зарегистрированные в браке пары, гостинице придется давать объяснения. «Рекомендации разработаны для предприятий гостиничного бизнеса и бремя доказывания семейного статуса полностью входит в сферу ответственности гостиницы»,—сообщили «РГ» в Роспотребнадзоре.

Президент Российской гостиничной ассоциации Геннадий Ламшин считает, что на деле селить в один номер можно будет и гостей, не связанных семейными узами. «Может заехать пара, необязательно муж и жена, а, например, жених и невеста, естественно они должны быть в одном номере. Вместе в одном номере могут проживать друзья, которые постоянно общаются и вместе летели. Они же и питаться будут за одним столом»,—сказал он.

4

ИГРА СЛОВ

METRO-GOLDWYN-MAYER (MGM)

7

Павел Басинский: Запрещая фильм «Унесенные ветром», США повторяют опыт советского прошлого

ИЗ ПЕРВЫХ УСТ Губернатор Подмосковья Андрей Воробьев: Положительные эмоции—это то, что сейчас всем нам особенно нужно

Антивирусное лето

Ирина Рыбникова

Идем на поправку. Именно так губернатор Подмосковья Андрей Воробьев охарактеризовал ситуацию в подведомственном ему регионе. Коронавирус сдает позиции, новостные рейтинги все чаще делают другие темы. Однако масочный режим не отменен, и экономические потери от пандемии до конца не подсчитаны. Как долго жителям придется носить маски? Как теперь будет работать экономика? Какие расходы бюджета придется сократить в этом году? На эти и другие вопросы глава области ответил «Российской газете».

Андрей Юрьевич, идем на поправку—это значит, что болезнь окончательно ушла?

АНДРЕЙ ВОРОБЬЕВ: К сожалению, она еще никуда не ушла и по-прежнему маячит на горизонте. Но главное, что абсолютное большинство жителей области понимают: важно делать все, чтобы не вернуться назад, а для этого каждый должен беречь себя и близких. Если этого не делать—и особенно если не заботиться о людях старшего поколения, о родителях, дедушках, бабушках,—беда вернется. Вот этот посыл мы старались донести до всех, и, думаю, нам удалось.

АКЦЕНТ

Мы не устанем повторять: спасибо врачам, они настоящие герои. Только благодаря их усилиям и самоотдаче распространение болезни удалось сдержать

Если говорить о цифрах, то за весь период диагноз COVID-19 был подтвержден почти у 50 тысяч человек. Из них 16,5 тысячи выздоровели, 678—ушли из жизни. И мы не устанем повторять: спасибо врачам, они настоящие герои. Только благодаря их усилиям, самоотдаче, иногда 12-часовым сменам распространение болезни удалось сдержать.

На время пандемии вы приглашали врачей из других регионов. Кто-то из них решил остаться работать в Подмосковье?

АНДРЕЙ ВОРОБЬЕВ: Мы стараемся очень внимательно относиться ко всем врачам—и к тем, кто у нас работал раньше, и к тем, кто приехал во время пандемии. За это время к нам приехали порядка 200 врачей—из Москвы и Красноярска, Санкт-Петербурга и Ярославля. Я попросил главных врачей больниц уделить внимание каждому, поговорить о том, чем мы можем помочь, какие условия необходимы.

8

Официальные курсы валют ЦБ России с 15.06.20

Австралийский доллар	47,9706	Венгерский форинт**	22,8234	Индийская рупия**	91,2127	Новый туркменский манат	19,7774	Таджикский сомони*	67,1902	Шведская крона*	75,0126	*За 10	
Азербайджанский манат	40,7438	Вон Республики Корея***	57,8615	Казахстанский тенге**	17,2695	Норвежская крона*	73,6052	Турецкая лира	10,1981	Швейцарский франк	73,4168	**За 100	
Армянский драм**	14,3050	Гонконгский доллар*	89,1826	Канадский доллар	51,3040	Польский злотый	17,5784	Узбекский сум****	68,0870	Южноафриканский рэнд*	41,5831	***За 1000	
Белорусский рубль	29,1248	Датская крона	10,5439	Киргизский сом**	92,9530	Румынский лей	16,2537	Украинская гривна*	25,9902	Японская иена**	64,6090	****За 10 000	
Болгарский лев	40,1895	Доллар США	69,1219	Китайский юань*	97,7624	СДР	95,8589	Фунт стерлингов	87,6673				
Бразильский реал	13,8966	Евро	78,5225	Молдавский лей*	40,2574	Сингапурский доллар	49,8032	Чешская крона*	29,4926				

Российская газета
www.rg.ru
15 июня 2020
понедельник № 128 (8182)

ДЕНЬГИ Верховный суд разрешил отдавать долги услугами

КРЕДИТ ОТРАБОТАЕМ

Владислав Куликов

Пленум Верховного суда России утвердил постановление с разъяснениями положений Гражданского кодекса о прекращении обязательств.

«Вопросы исполнения обязательств приобретают особую актуальность в нынешнее время: у многих возникли экономические трудности и в судах ожидается рост споров, связанных именно с исполнением обязательств,—подчеркнул председатель правления Ассоциации юристов России Владимир Груздев.—Сейчас, когда мы постепенно возвращаемся к прежней жизни, наступает время взаиморасчетов. Эту тему можно назвать вечной. В период экономического роста, и в период трудностей будут споры по соблюдению обязательств».

По его словам, принятый документ детально разъясняет правовые механизмы, которыми могут воспользоваться должники, чтобы урегулировать свои отношения с кредитором.

Например, закон разрешает решить вопрос с помощью отступных. Как напомнил Верховный суд, «по соглашению сторон обязательство может быть прекращено предоставлением отступного—уплатой денежных средств или передачей иного имущества». При этом должник вполне может предложить сделать что-то своими руками в счет долга.

> Закон разрешает в качестве отступного предложить какое-то имущество или выполнить работу

«Правила об отступном не исключают, что в качестве отступного будут выполнены работы, оказаны услуги или осуществлено иное предоставление», сказано в документе.

Проще говоря, чувствуешь, что вот-вот и платить станет невмоготу, можно идти к кредитору и предлагать отступные. Возможно, он согласится списать долг за вспаханный должником огород или штукатурку стен в офисе.

«Но, как поясняет постановление, если предложенное отступное не соответствует соглашению сторон, а при отсутствии специальных указаний в соглашении—обычно предъявляемым требованиям, кредитор вправе отказаться от приемки ненадлежащего отступного, предложенного должником, и воспользоваться средствами защиты, установленными законом или договором на случай нарушения первоначального обязательства,—говорит Владимир Груздев.—Иными словами, если должник попытается предоставить некачественную вещь, кредитор вправе ее отклонить».

У кредитора есть право отказаться брать «натурой». Допустим, в расчетах граждан с гражданами или компаний с компаниями иногда можно договориться об отступных в натуральной форме. Но вряд ли такое предложение будет интересно, скажем, банкирам. Как замечает советник Федеральной палаты адвокатов России Александр Боломатов, невозможно обязать банки принять имущество в качестве отступных.

«Все основания прекращения обязательств, за исключением ликвидации юрлица, являются предметом соглашения сторон,—сказал он.— Четкие законодательные установления и судебные позиции в данной сфере защищают стороны и стабильность оборота. Потому и нельзя обязать принять банк иное имущество, а не деньги, в качестве оплаты по кредиту без согласия на то банка. А банки крайне редко имеют дело с чем-то иным, кроме денег. У банков нет инфраструктуры для эффективной реализации, например, движимого имущества. Потому они не соглашаются с принятием в качестве исполнения по денежному обязательству движимого имущества».

В целом он назвал принятое постановление очень интересным и затрагивающим важную тему. ●

— Читайте также: Закон защитил соцвыплаты от случайного ареста за долги
rg.ru/art/1894298

ПРЕЗИДЕНТ Владимир Путин наградил Героев Труда в Парке Победы

Наш код—Россия

РИА НОВОСТИ

Владимир Путин вручил золотые звезды Героям Труда на церемонии в Парке Победы на Поклонной горе.

Кира Латухина

В День России президент вручил золотые медали «Герой Труда РФ» в Парке Победы на Поклонной горе. Глава государства также заявил, что уверен: абсолютное большинство граждан поддерживает поправки в Конституцию, которые закрепят такие принципы, как уважение к человеку труда и защитнику Отечества, к истории и традициям России, любовь к своей земле и незыблемость границ.

Перед началом церемонии был поднят государственный флаг России. С 9 мая это первое такое публичное праздничное мероприятие с участием президента. И впервые награждение—не в Кремле, а на Поклонной горе. Владимир Путин назвал государственный флаг символом сплоченности, суверенитета и независимости. «Он олицетворяет наши победы, готовность преодолевать все трудности, нашу устремленность в будущее»,—сказал президент.

Золотые звезды Героев Труда получили худрук Малого театра Юрий Соломин, глава НИИ неотложной детской хирургии и травматологии Леонид Рошаль, управляющий директор Улан-Удэнского авиационного завода Леонид Белых и оператор поста управления стана горячей прокатки Магнитогорского металлургического завода Александр Моторин. Церемония всегда приурочена к 1 Мая, но в этом году она была перенесена из-за пандемии коронавируса. Еще один Герой Труда—тренер, основатель красноярской школы борьбы Дмитрий Миндиашвили—не смог приехать на церемонию.

АКЦЕНТ

Благополучие, процветание России зависит от человека труда

«Для каждого из нас Родина—это семья и отчий дом, родная земля от Калининграда до Камчатки и Курильских островов, от северных, арктических морей до Севастополя и Крыма»,—заявил Владимир Путин. Светлое, пронзительное чувство Родины всегда помогало народу пройти через невзгоды и ответить на любые вызовы, заметил он. Память героев, защищавших Отечество, его свободу и независимость, едина и свята для всех поколений, для всего многонационального народа России. «У нас общий исторический код, нравственные устои,—сказал президент.—Для нас безусловны уважение к человеку-труженику и защитнику Отечества, к нашей неразрывной, многовековой истории, традициям и культуре, сохранение памяти предков, почитание родителей и семьи, любовь к своей земле и незыблемость наших границ».

Это основы, которые определяют характер и судьбу нашего народа, развитие страны. «И потому закономерно, что столь часто звучали предложения внести эти фундаментальные, стержневые принципы в Конституцию»,—заметил глава государства. «Убежден, что такую позицию разделяет и поддерживает абсолютное большинство наших граждан»,—добавил он.

«Такие щедрые, трудолюбивые, открытые люди—настоящая опора и гордость России»,—сказал про Героев Труда глава государства. И в пору испытаний ясно особенно: жизнь все расставляет по своим местам, четко разделяет истинные ценности и дутые, мнимые величины.

«Современный мир, столкнувшись с новыми вызовами и угрозами, переосмыслил многое. По сути, все мы по-новому прочувствовали, открыли для себя высокую миссию людей в белых халатах—врачей, медицинских сестер, работников больниц, поликлиник, служб скорой помощи. И преклоняемся перед их служением, отвагой, безграничным самопожертвованием. Конечно, очень многие из них достойны самых высоких наград»,—заявил Путин.

Благополучие, процветание России зависит от человека труда, отметил он. И поэтому так важно, чтобы у каждого были все возможности для самореализации, чтобы можно было работать, получать достойную оплату, а трудовые права были бы надежно защищены. Особая поддержка людей труда—непременное условие движения вперед по всем направлениям, убежден президент. ●

— Фото и видео на сайте
rg.ru/sujet/5490

КРЕМЛЬ Владимир Путин рассказал о поправках к Конституции и внутренних кризисах в США

Разговор о важном

Кира Латухина

Россия выходит из пандемии с минимальными потерями, кабмин и регионы работают как одна команда, заявил президент. Владимир Путин также объяснил, почему важно закрепить в Конституции вопросы соцподдержки и развития демократии, а также назвал причину беспорядков в США.

Согласно поправкам к Конституции, президент отдает часть важных полномочий парламенту—это еще один шаг к демократизации, сказал глава государства в интервью программе «Москва. Кремль. Путин» (телеканал «Россия 1»), первом за время пандемии. Если сегодня президент утверждает премьера с согласия Госдумы, а затем без согласия парламента назначает министров, то с вступлением поправок в силу ситуация меняется—и окончательное решение будет за парламентом, причем президент не имеет права отклонить утвержденные кандидатуры. Путин напомнил и о новых полномочиях верхней палаты: консультации по силовым министрам. «Это значит, что эти люди должны выйти на свет божий, выступить в Совете Федерации, рассказать о себе, о том, как они предполагают организовывать свою работу», — пояснил он. «Это еще один шаг вперед, к демократизации нашего общества. Постепенно, без рывков, но именно в этом направлении»,—отметил президент.

Вопросы, связанные с соцподдержкой, важно упомянуть в Основном Законе, чтобы их не «вычистили» из практической жизни, продолжил Путин. «Когда мы говорим о социальной справедливости, которая должна выражаться в том, что не может человек получать меньше минимального размера оплаты труда, и когда прожиточный минимум должен соответствовать этому МРОТ»,—привел он пример. Кроме того, в Конституции не говорится, что пенсии должны регулярно индексироваться. А благодаря поправкам никакое правительство в будущем уже не сможет этого не делать.

АКЦЕНТ

Согласно поправкам к Конституции, президент отдает часть важных полномочий парламенту—это еще один шаг к демократизации

Президент констатировал: Россия уверенно выходит из пандемии. «При определенных издержках, проблемах, при потерях, но все-таки мы достаточно ритмично работаем и выходим из этой ситуации с коронавирусом уверенно, с минимальными потерями»,—оценил он.

А в США так не происходит, сравнил Путин. И связано это с системой управления. Расширенное правительство в РФ—кабмин и главы регионов—работают как одна команда, сказал он: «Я сомневаюсь, чтобы кто-то у нас где-то или в правительстве, или в регионах сказал: не будем делать там, что правительство говорит или президент говорит». Ситуация, связанная с коронавирусом, высветила общие проблемы в Штатах. Групповые партийные интересы ставятся выше интересов общества и народа. Демократия—это власть народа, и это правильно, заметил российский лидер. Но органы власти, облеченные доверием народа, имеют право выстроить работу так, чтобы гарантировать интересы большинства. А там президент говорит, надо сделать так, «а на местах там губернаторы говорят: «да пошел подальше», констатировал Путин.

«То, что произошло, — это проявление каких-то глубинных внутренних кризисов»,—сказал про беспорядки в США президент РФ. И кризис идет с момента победы на выборах Дональда Трампа. «Проигравшая сторона придумала всяческие небылицы только для того, чтобы подвергнуть сомнению его легитимность»,—заметил он.

США—очень мощное демократическое государство, оценил Путин, выразив надежду, что фундаментальная основа американской демократии позволит Штатам выйти из полосы кризисных явлений. «Конечно, можно все по-разному понимать, конечно, все могут совершать какие-то неточные шаги, даже ошибки, но если все выстроено и работает как единый механизм, проблем будет меньше и потерь будет меньше, чем просто развал управляемости. Это первое, что касается коронавируса»,—пояснил он. Говоря об отношениях между белым населением и афроамериканцами, Путин подчеркнул, что это давняя проблема США, напомнил, что и в СССР, и в России всегда с большой симпатией относились к борьбе афроамериканцев за свои права. «Мартин Лютер Кинг, Анджела Дэвис. Припомните, в Советском Союзе портреты по всей стране висели»,—добавил он.

«Но когда это приобретает даже на фоне совершенных преступлений элемент такого радикального национализма, экстремизма, то ничего хорошего здесь ожидать не приходится. И если борьба за естественные права, законные права приобретает характер разгула и погромов, то я здесь ничего хорошего для государства не вижу. Этого мы никогда не поддерживали»,—заверил президент. «Это разрушительное явление»,—оценил он и напомнил, что когда Дагестан не справлялся с пандемией, вся страна встала на помощь. «В этом сила России, сила нашего многонационального государства, многонационального народа. Надо держаться за это»,—подчеркнул он.

АКЦЕНТ

Мы достаточно ритмично работаем и выходим из этой ситуации с коронавирусом уверенно, с минимальными потерями

Также вчера «Вести недели» показали отрывки из интервью президента для документального фильма ВГТРК. После распада СССР те, кто посчитал себя победителями в «холодной войне», начали пытаться переделать мир под себя, констатировал Путин. И стали перекраивать мир, не считаясь с международным правом. Но есть люди, которые хотят, чтобы Россия была сильной, чтобы такой фактор, как Россия, существовал в мировых делах. «Считают, что если бы Россия не восстановилась, не заняла своего достойного положения в мире, мир был бы хуже и опаснее. Таких людей очень много»,—заявил он.

С тех пор в нашей стране многое сделано и в сфере развития ядерного оборонного комплекса, где сейчас примерный паритет с США, и в сфере традиционных вооружений. При этом в перспективных разработках в сфере ядерного оружия Россия лидер, а традиционный потенциал не просто модернизируется—вводятся новые комплексы. И по этому показателю РФ—номер один в мире, заявил президент. США объявили, что они выходят из Договора по ПРО и нужно было, исходя из этого, обеспечить безусловную безопасность нашей страны. Ведущие военные державы будут обладать таким же оружием, которое есть сегодня у России, — гиперзвуковым. Но пока оно еще ни у кого из них не появилось. «Мы сможем приятно удивить наших партнеров тем, что когда у них это оружие появится, у нас, с большой долей вероятности, появится средство борьбы с этим оружием», — заверил он. ●

КОНСТИТУЦИЯ Поправки в Основной закон уже стали частью жизни страны

Работа со смыслом

Галина Мисливская

До старта общероссийского голосования по поправкам в Конституцию осталось десять дней. Члены рабочей группы, готовившей пакет изменений, намерены посвятить это время информированию граждан о сути преобразований, а также помочь регионам в организации голосования.

В конце прошлой недели они провели очередное заседание с участием Центризбиркома, наблюдательского сообщества, волонтеров, а также представителей Тульской области и Краснодарского края. «По итогам нашей предыдущей встречи (30 мая.—Прим. «РГ») мы обратились к президенту с предложением назначить дату общероссийского голосования,—напомнила сопредседатель рабочей группы Талия Хабриева.—Глава государства нас поддержал и, предварительно посоветовавшись с врачами, Роспотребнадзором, назначил дату. И теперь мы на финишной прямой—к 1 июля 2020 года».

Основной задачей на этом этапе она назвала «разъяснение смысла конституционных преобразований, сути поправок к Основному закону». «Поэтому просьба ко всем членам рабочей группы—продолжить то, чем вы и так уже занимаетесь, активизировать эту деятельность в своих сообществах, встречи с общественностью, тем более что у нас имеются широкие возможности для использования видео-конференц-связи»,—добавила Талия Хабриева. Сейчас, подчеркнула она, разъяснять суть поправок гораздо легче, поскольку они уже стали частью ежедневной жизни общества и «прошли проверку кризисом пандемии».

Однако новые положения Конституции, в первую очередь социальный блок, востребованы не только в связи с нынешней непростой ситуацией, они необходимы для благополучия россиян в будущем. И дальше откладывать их принятие не стоит, заявил сопредседатель рабочей группы—глава комитета Совета Федерации по конституционному законодательству Андрей Клишас. «Придет осень, правительство снова инициирует бюджетный процесс в парламенте, мы будем обсуждать очень многие вопросы, в том числе те, которые определят финансовую и социальную политику на ближайшие годы. Поэтому необходимо, чтобы поправки в Конституцию были приняты. Это должна быть не реакция на сегодняшнюю ситуацию, а конституционная обязанность органов власти—действовать исходя из тех принципов, которые президент заложил в закон о поправках»,—сказал он журналистам.

> Новые положения Конституции востребованы не только в связи с нынешней непростой ситуацией, они необходимы для благополучия россиян в будущем

В оставшееся до голосования время рабочая группа будет собираться еженедельно и подключать к своим заседаниям регионы, чтобы процедура народного волеизъявления прошла безукоризненно, сообщил сопредседатель группы, глава Комитета Госдумы по законодательству Павел Крашенинников. «Это нужно для того, чтобы закон о поправках воспринимался как наш всеобщий. Нам очень важно, чтобы легитимность самого голосования, самого текста была высочайшая»,—сказал он.

За соблюдением процедур будут следить наблюдатели, их работу координирует Общественная палата РФ. Еще в марте был запущен специальный сайт для приема заявок от кандидатов, сейчас на нем зарегистрировались более двухсот тысяч человек. «Мы ставим себе очень высокую планку: набрать более 250 тысяч наблюдателей только от гражданского общества России, более 250 тысяч мы ожидаем от политических партий. Общее количество наблюдателей превысит цифру в полмиллиона человек»,—заявил руководитель рабочей группы ОП РФ по общественному контролю за голосованием Максим Григорьев. По его словам, на каждом участке—а их в России 96,5 тысячи—будут работать по пять-шесть наблюдателей. Одни будут следить за соблюдением закона в помещениях для голосования, другие—выезжать с членами избиркомов на надомное голосование.

В этот раз возможности проголосовать не выходя из дома значительно расширили, чтобы граждане смогли высказаться по поправкам в Конституцию максимально безопасным способом.

Любой желающий сможет пригласить домой членов участковой избирательной комиссии с переносным ящиком для голосования с 25 июня по 1 июля.

Для жителей Москвы и Нижегородской области в июне доступна еще одна опция—дистанционное электронное голосование. Запись на него открылась 5 июня, за это время заявки подали более 500 тысяч человек. Большинство из них москвичи—почти 450 тысяч.

В ЦИКе пристально следят за новой процедурой и намерены жестко пресекать любые действия, способные ее дискредитировать, заявила журналистам глава комиссии Элла Памфилова.

В Центризбиркоме работает «горячая линия», на которую поступают в том числе сигналы о нарушениях, например о якобы имевших место фактах принуждения к онлайн-голосованию. «В основном это были фейки. Ни одно заявление, которое пришло, пока не подтвердилось»,—сказала она. Элла Памфилова призвала заявителей не скрывать свои имена, иначе «грош цена такой гражданской активности». ●

Поправки в Конституцию: как и где будем голосовать с 25 июня по 1 июля
rg.ru/art/1899503

ТОЛЬКО В «РГ»

Владимир Викторович Чистюхин
Заместитель председателя Банка России

15 ИЮЛЯ СОСТОИТСЯ ВИДЕОИНТЕРВЬЮ НА ТЕМУ «ИНДИВИДУАЛИЗАЦИЯ ТАРИФОВ ОСАГО: КАКИЕ НОВАЦИИ ЖДУТ АВТОВЛАДЕЛЬЦЕВ И СТРАХОВЩИКОВ». ВОПРОСЫ МОЖНО ПРИСЫЛАТЬ НА ПОЧТУ MC@RG.RU.

ПАМЯТЬ

В Совете Европы состоится выставка, посвященная Сопротивлению

ЗАЩИЩАЯ ДОСТОИНСТВО

Елена Новоселова

В России помнят вклад участников Сопротивления в разгром нацизма, заявил председатель Российского исторического общества (РИО) Сергей Нарышкин, открывая «круглый стол» «Движение Сопротивления: люди, история, память», который прошел в онлайн-формате. «История антифашистского Сопротивления в Европе лишь подчеркивает единство помыслов всех свободных народов,—подчеркнул глава РИО.—Их подвиг состоял в том, что, не имея возможности освободить свою родину, они были готовы отдать жизни, защищая ее национальное достоинство, особенно в тех случаях, когда местные профашистские режимы от национального достоинства, по сути, отказались».

Еще с большей благодарностью Россия относится к своим соотечественникам, которые боролись с фашизмом в других странах. «После вторжения Германии в Советский Союз ряды европейского Сопротивления пополнили десятки тысяч советских граждан. Среди них были не только военнопленные, бежавшие из нацистских концлагерей, но и мирные граждане, угнанные в нацистское рабство. Свой вклад в борьбу за освобождение Европы внесли и русские эмигранты, вставшие на позиции антифашизма»,—перечислил всех героев Сопротивления Нарышкин.

> Свой вклад в борьбу за освобождение Европы внесли и русские эмигранты, вставшие на позиции антифашизма

Это движение, по его мнению, особенно активизировалось в Европе после успехов Красной армии в битвах за Сталинград и на Курской дуге. «Уже в октябре 1943 года произошел знаменитый побег из лагеря смерти «Собибор», который организовал и возглавил Александр Печерский. Широкую известность в Северной Италии приобрели подвиги партизан-гарибальдийцев под командованием Федора Полетаева, посмертно удостоенного звания Героя Советского Союза. Во Франции близ города Тиль сражался легендарный женский партизанский отряд «Родина», его создали две уроженки советской Белоруссии—Надежда Лисовец и Розалия Фридзон»,—сказал председатель РИО.

Открытие выставки, посвященной Сопротивлению, которое планировалось к 75-летию Победы, было перенесено из-за пандемии. По словам Нарышкина, в России по-прежнему готовы организовать ее в штаб-квартире Совета Европы в Страсбурге.

«Если Совет Европы подтвердит свое согласие, мы вместе, как только позволят обстоятельства, реализуем эти планы»,—отметил председатель РИО. ●

Справка «РГ»

Более 30 тысяч советских граждан, совершивших побег из гитлеровских концлагерей, вступили в интернациональные партизанские отряды и участвовали в борьбе с фашистами в Европе. В середине войны образовалось несколько специальных отрядов и групп, полностью сформированных из советских бойцов. Только в различных районах Франции действовало 55 советских партизанских отрядов. Их названия говорят сами за себя: «Сталинград», «Чапаев», «Жуков», «Ленинград», «За Родину». Командиры отряда «Родина» Надежда Лисовец и Розалия Фридзон были удостоены званий лейтенантов французской армии и личной благодарности Шарля де Голля, который во время Второй мировой войны стал символом французского Сопротивления. Во время визита в СССР основатель и первый президент Пятой республики пожал им руки.

ПРАВИТЕЛЬСТВО Кабинет министров упростил получение мер социальной поддержки

Семейный доход

Татьяна Замахина

Кабмин исполнил поручение главы государства упростить для граждан получение пособий и выплат. Собирать справки больше не потребуется—такое распоряжение в конце прошлой недели подписал премьер-министр РФ Михаил Мишустин. Кроме того, кабмин на своем заседании распорядился выделить регионам дополнительные средства, чтобы они, в свою очередь, смогли помочь гражданам в условиях экономических сложностей.

Задачу упростить получение социальной помощи Владимир Путин поставил в начале марта. Президент тогда заявил, что предоставление нового ежемесячного пособия на детей от трех до семи лет должно быть необременительным для граждан.

Распоряжение кабмина коснулось получения не только этого конкретного пособия, но и мер соцподдержки в целом. Как уточнили в пресс-службе правительства, необходимые сведения госорганы, отвечающие за назначение пособий и выплат, будут получать в ходе межведомственного информационного взаимодействия. Обмениваться необходимой информацией будут Фонд социального страхования, Пенсионный фонд России, Росреестр и ФНС.

До сих пор у органов исполнительной власти не было доступа к сведениям, с помощью которых они могли бы без дополнительных запросов определить, нуждается ли гражданин в социальной поддержке. Данным распоряжением предусматривается расширение перечня информации, которой указанные органы смогут пользоваться для назначения выплат.

Ранее ускорение получения пособий прокомментировал министр финансов Антон Силуанов. Он уточнил, что семьям для назначения выплат не нужно будет, к примеру, представлять сведения о доходах. «Это все должно быть просто—обращение в онлайн-режиме, после чего налоговые органы соберут всю необходимую информацию, на основании которой органы соцзащиты будут принимать дальнейшие решения»,—пояснил министр. Система выплат по-новому—без бюрократии—начнет работать с 1 июля текущего года, сказал Силуанов.

РИА НОВОСТИ

Михаил Мишустин подписал распоряжение, согласно которому россиянам не придется собирать справки для получения пособий и соцвыплат.

АКЦЕНТ

Система выплат по-новому—без бюрократии—начнет работать с 1 июля

За пособиями можно будет обращаться через портал госуслуг или подать заявление в МФЦ, сообщил, в свою очередь, глава минтруда Антон Котяков.

Напомним, что ежемесячную выплату на ребенка в возрасте от трех до семи лет установили с 1 июня для семей, размер среднедушевого дохода которых не превышает величину прожиточного минимума на человека. На первом этапе выплаты, как сообщалось, будут в размере половины прожиточного минимума в регионе (в среднем это 5500 рублей).

Кроме того, в связи с распространением коронавируса в России были введены и другие меры материальной помощи. В частности, была установлена единовременная выплата в размере 10 тысяч рублей на каждого ребенка в возрасте от трех до 16 лет, а семьям с детьми до трех лет полагается по 5 тыс. руб. в течение трех месяцев. Для потерявших работу в период с 1 марта максимальное пособие по безработице выросло до 12 130 рублей, минимальное—до 4500 рублей. При этом размер пособия по уходу за ребенком для неработающих граждан повышен в два раза—до 6750 рублей.

Заседание кабмина на прошлой неделе также отчасти было посвящено мерам соцподдержки, а именно деньгам на эти цели. Правительство приняло решение направить в 19 регионов более 12,5 млрд рублей на выплату пособий семьям с детьми от трех до семи лет. Это в дополнение к 105 млрд рублей, уже предусмотренным в бюджете РФ. Увеличение объема субсидий позволит в полном объеме осуществить выплаты на 890 тыс. детей дополнительно, сообщили в правительстве.

Кроме того, кабмин выделил средства на развитие десяти проблемных регионов—на реализацию их индивидуальных программ в течение трех лет направляется более 26 млрд рублей. 16 млрд рублей пойдут на компенсацию снижения доходов и выплату зарплат в федеральных учреждениях образования, науки и здравоохранения. Одной из тем заседания стали поправки в Трудовой кодекс, которые также посвящены оплате труда бюджетников. Они позволят исключить необоснованный разброс в зарплатах сотрудников, сообщил Михаил Мишустин. В первую очередь это коснется медиков, но кабмин сможет принять решение и по поводу других категорий. Поправки были разработаны по поручению президента, рассказал премьер-министр. ●

Храм ратной памяти

1 ← Все четыре придела верхнего храма Патриарх окропил святой водой, а затем освятил нижний храм, посвященный Крестителю Руси, князю Владимиру. После чина освящения Патриарх Кирилл совершил первую божественную литургию в главном воинском храме страны.

—Этот храм—символ пути от безверия к вере и в память о всех тех, кто душу положил за други своя,—сказал Патриарх Московский и всея Руси Кирилл.- Я знаю, что в войну многие шли в атаку с верой в сердце и с 90-м псалмом «Живый в помощи», вшитым в гимнастерку благочестивыми матерями и женами,—сказал Патриарх. - «В окопах под снарядами атеистов нет», рассказал мне однажды выживший фронтовик. Он на себе испытал—вера в Бога дает надежду на бессмертие. Вера наполняет жизнь огромной силой, которая побеждает и страх, и врага, и напасти. Обретение веры дает чудотворную силу побеждать.

Преклоняясь перед подвигами воинов, Патриарх передал Сергею Шойгу Каплуновскую икону Божией Матери. Её 1709 году Петр I привез в расположение войск под Полтаву. Икона остаётся в главном храме Вооруженных сил, настоятелем, которого стал Патриарх Кирилл.●

— Как это было — фото и видео на сайте
rg.ru/art/1901851

МИХАИЛ МЕТЦЕЛЬ / ТАСС

Патриарх Кирилл и министр обороны Сергей Шойгу работали над созданием храма буквально рука об руку.

АКЦЕНТ

Преклоняясь перед подвигами воинов, Патриарх передал Сергею Шойгу чудотворную икону Каплуновской Божией Матери. Её в 1709 году Петр I привез в расположение войск под Полтаву

СПРАВКА «РГ»

Патриарший собор в честь Воскресения Христова посвящен 75-летию Победы в Великой Отечественной войне. Он возведен на народные деньги. Более трех миллиардов рублей собрано на его строительство. Вокруг храма расположен музей «Дорога памяти» длиною 1418 шагов в память о 1418 днях и ночах Великой Отечественной войны. Галерея оформлена 33 миллионами снимков фронтовиков. В рамках проекта «Дорога памяти» более 40 тысяч военнослужащих разместили в мультимедийной галерее архивные документы своих родных - участников Великой Отечественной войны. Высота собора Воскресения Христова вместе с крестом составляет 96 метров.

Храм украшен росписями батальных сцен из военной истории и текстами из Священного писания. В решении задач по художественному оформлению главного храма приняли непосредственное участие всемирно известные живописцы и специалисты Студии военных художников имени М.Б. Грекова.

К годовщине начала строительства Воронежский колокольный завод изготовил для храма 18 колоколов. Они были доставлены, был совершен чин их освящения,.

Решение о строительстве главного храма Вооруженных сил РФ было принято в 2018 году. Возведен он был в рекордные сроки.

ТЕЛЕКАНАЛ «ЗВЕЗДА»

Церемония освящения главного Военного храма была отмечена торжественным маршем.

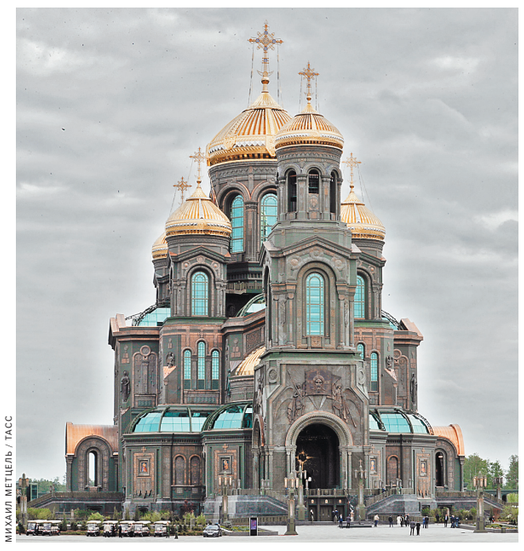

МИХАИЛ МЕТЦЕЛЬ / ТАСС

Главный Военный храм — уникальное архитектурное сооружение.

ОБРАЗОВАНИЕ Сегодня выпускники школ получат аттестаты

Прием на старт!

Ксения Колесникова

Школы приступили к выдаче аттестатов выпускникам без ЕГЭ и ОГЭ. Соответствующие постановления правительства, приказы министерства просвещения и Рособрнадзора подписаны и опубликованы. А это значит, что ребята уже с 15 июня смогут подавать документы в техникумы и колледжи. В некоторых регионах они открывают приемную кампанию уже сегодня.

—15 июня, как и планировалось, все регионы смогут выдать аттестаты. Каждый школьник, чьи отметки соответствовали, получит свой аттестат, и мы за этим проследим,—рассказал на брифинге в «Интерфаксе» министр просвещения Сергей Кравцов.

По его словам, ЕГЭ начнется 29 июня с пробного экзамена, который пройдет без детей—для отработки всей технологии. А 3 июля на Единый госэкзамен уже придут выпускники. Причем только те ребята, которым ЕГЭ необходим для поступления в вузы. По оценкам, ЕГЭ будут сдавать порядка 640 тысяч выпускников этого года.

Министр перечислил меры, утвержденные в рекомендациях Роспотребнадзора для всех регионов. На входе в пункты проведения экзамена будут измерять температуру, организаторы будут не старше 65 лет. Участники экзамена должны сидеть на расстоянии 1,5 метра друг от друга.

—Обязательными также будут обработка рук и ношение масок организаторами экзамена,—добавил Сергей Кравцов.—Требование к ученикам надевать маски и перчатки зависит от ситуации в регионе. Ближе к экзаменам все будет сказано. Сегодня нет требований носить маски для сдающих экзамены, только для организаторов. При обнаружении высокой температуры при термометрии, вопрос будет решаться на месте. Увеличено количество резервных дней, поэтому можно будет прийти в резервный день. И принято решение об августе. Те, кто придет сдавать в августе, успеют поступить.

> Планируем в сентябре открыть школы, детские сады, колледжи

Что с отпусками и зарплатами учителей, которые будут работать на ЕГЭ? «Все вопросы, связанные с отпусками, проработаны,—подчеркнул министр.—Кто-то выйдет из отпуска, будет дополнительная доплата. Если вопросы остаются, нужно обращаться в министерство, мы возьмем вопрос на контроль».

Также Сергей Кравцов выразил надежду, что школы, детские сады, колледжи и техникумы откроются в очном формате 1 сентября. При этом будут действовать определенные требования Роспотребнадзора. Было принято решение провести диагностику знаний школьников в начале следующего учебного года: за эти контрольные не будут выставляться оценки. Уже разрабатывается методическая помощь учащимся, чтобы восполнить пробелы в знаниях.

Также по поручению президента министерство просвещения вместе с педагогами и экспертами проработает введение учебных курсов в области генетики для школьников.

—В данной области проводится много исследований. Мы поддерживаем интерес учащихся в этом направлении. Обсудим с педагогами, учителями, со специалистами, кто разрабатывает содержание образования, как внедрить преподавание генетики. Будет ли это в школьной программе или как селективный курс,—рассказал Сергей Кравцов.—После обсуждения примем наиболее эффективное решение. ●

ПРАВО Верховный суд предложил судьям чаще применять залог

Сэкономят на арестах

Владислав Куликов

Суды должны каждый раз, рассматривая вопрос об аресте, решать, нет ли возможности отпустить человека под залог. Такие разъяснения утвердил Пленум Верховного суда России.

«Пока на практике достаточно редко применяется такая мера пресечения, как залог,—пояснил председатель правления Ассоциации юристов России Владимир Груздев.—По данным Судебного департамента при Верховном суде России, за год было рассмотрено более 104 тысяч ходатайств об избрании меры пресечения в виде взятия под стражу, и 86 раз суды, отклонив просьбу следствия об аресте, назначали залог. При этом домашний арест вместо направления человека в СИЗО судом выбирался 3,5 тысячи раз».

Теперь Пленум Верховного суда России внес поправки в целый ряд своих старых постановлений, в том числе касающихся избрания мер пресечения. Суды получили четкое указание: обсуждать возможность применения залога, когда следствие просит об аресте или домашнем аресте. Как особо указывается в новых разъяснениях, суд не ограничен в праве вынести данный вопрос на обсуждение сторон и по своей инициативе. То есть даже если никто не просит назначить залог, суд может решить, что он вполне уместен. И назначить сумму.

Если же, взвесив все «за» и «против», суд решит, что залог применять нельзя, это решение надо мотивировать. Так что просто так сказать «нет» не получится, придется назвать аргументы. «Подобные правовые позиции, как ожидается, позволят расширить применение гуманных мер пресечения и снизить количество арестов»,—полагает Владимир Груздев.

Залог можно применять в комплексе с другой мерой пресечения: запретом определенных действий. Как напоминает Владимир Груздев, статья «Запрет определенных действий» появилась в УПК весной 2018 года. Она дает полномочия суду устанавливать подследственному определенный набор запретов. Суды могут запретить посещать определенные заведения, общаться с конкретными лицами, выходить по ночам из дома и т.п. Набор запретов подбирается для каждого индивидуально: с учетом личности и конкретных обстоятельств дела.

Также Пленум Верховного суда ужесточил требования к заключению под стражу предпринимателей. Например, каждый раз, когда следствие просит арестовать предпринимателя по обвинению в мошенничестве, судам необходимо особо проверять, что предполагаемое преступление не связано напрямую с предпринимательской деятельностью. ●

СЛЕДСТВИЕ Боевиков, напавших на Буденновск, ищут и находят

НЕ СКРОЕТСЯ НИКТО

Наталья Козлова

За четверть века больше трех десятков бандитов, участвовавших в захвате заложников в Буденновске, пойманы и осуждены. Но их продолжают искать и задерживать.

Спустя двадцать пять лет боевики Шамиля Басаева уже очень не похожи на тех, какими они остались в памяти выживших заложников, правоохранителей и военных. На первый взгляд, вчерашних террористов трудно даже узнать, так изменила их жизнь. Но бандитов все равно опознают и ловят.

Их задерживают все — Федеральная служба безопасности, МВД, Следственный комитет.

Один из пойманных — Хазвах Черхигов. Этот человек в составе банды Шамиля Басаева участвовал в захвате заложников в Буденновске. Его обнаружили и задержали в Москве. А в 1995 году Черхигов был одним из самых молодых членов банды Басаева. Ведь тогда ему только исполнилось 17 лет. Установить личность Хазваха Черхигова помогли свидетели, которые опознали в 40-летнем располневшем гражданине юнца, который был в числе напавших на Буденновск террористов. В его уголовном деле сохранились архивные кадры интервью Шамиля Басаева в захваченной больнице. За спиной главаря стоит молодой безбородый боевик в бандане на голове и с автоматом в руке. Действительно,

> В СКР подчеркивают: все, кто входил в бандформирования, будут пойманы и предстанут перед судом

спустя четверть века очень не просто опознать во взрослом человеке того худого юношу. Но при внимательном взгляде понятно — это он.

На Кавказ из Москвы Черхигова вернули в наручниках. Спустя год Главное следственное управление СК РФ по Северо-Кавказскому округу объявило о завершении расследования другого уголовного дела — Аслана Даудова. Это также один из подручных Басаева и участник нападения на Буденновск. Даудов давно уехал из региона, обосновался в самой что ни на есть российской глубинке и вел тихую жизнь. Возможно, он был уверен, что прошлое его не достанет.

У Даудова, рассказывают в СК, целый список особо тяжких статей, которые никогда не подпадут ни под какую амнистию. Этот человек обвиняется по уголовным статьям о терроризме, вовлечении других в террористическую деятельность и похищении человека. В Следственном комитете рассказали, что Аслан Даудов в далекие девяностые добровольно вступил в банду, которой руководил Шамиль Басаев. И принял самое активное участие во всех злодеяниях, которые банда творила. А когда июньским днем 1995 года 160 бандитов из группы Басаева, вооруженные до зубов, напали на Буденновск, Даудов был одним из нападавших.

В ведомстве Александра Бастрыкина подчеркнули: все, кто входил в бандформирования и смог дожить до наших дней, будут пойманы и предстанут перед судом.

Нападение на Буденновск произошло в июне 1995 года. Более 160 боевиков захватили в заложники около 1600 жителей города, которых согнали в местную больницу. В результате вооруженного нападения погибли 129 человек, в том числе 18 сотрудников милиции и 17 военнослужащих. Ранения получили 415 человек. За совершение этого преступления судом был осужден и получил большие сроки лишения свободы 31 боевик.

Организатор теракта Басаев был уничтожен в ходе спецоперации в Ингушетии в 2006 году. У следствия есть документальные доказательства, что еще 18 бандитов погибли в спецоперациях уже после Буденновска. ●

— Читайте также: Больница, пережившая теракт, снова на переднем крае — борьбы с коронавирусом
rg.ru/art/1899629

РЕПОРТАЖ Водителя фургона, погибшего в столкновении с машиной Михаила Ефремова, похоронили в его родной Рязанской области

Кузьминское. Похороны

Елена Шулепова,
«Российская газета», Рязань

В Рязанской области простились с Сергеем Захаровым — водителем фургона, который протаранил внедорожник Михаила Ефремова. Похоронили его на деревенском кладбище в родном селе Кузьминское.

Церемония отпевания началась после полудня в храме Казанской Божьей матери села Константиново. Из-за пандемии храм закрыт, но для траурных обрядов делается исключение. «Знаете, иногда бывает с напряжением, а тут все очень по-родственному. Хороший был человек, — поделился с «РГ» настоятель храма протоиерей Геннадий Черкасов».

После отпевания процессия направилась в Кузьминское. Не слишком долгое прощание у дома Сергея, в котором теперь будут жить лишь его супруга и сын, и — в последний путь.

По словам односельчан Сергея Захарова, он очень любил свою мать и всегда заботился о ней. «Надо ж такому случиться, что 86-летняя Мария Ивановна, перенесшая два инфаркта, сына пережила», — рассуждали соседи. Родные до последнего не хотели говорить ей о гибели сына. Но все же несмотря на тяжесть душевную и физическую, дойти до могилы она смогла.

Земляки вспоминали Захарова добрым словом, как человека доброго и отзывчивого.

Накануне Михаил Ефремов записал обращение, в котором попросил прощения у семьи погибшего. «Не знаю, как и какими словами просить прощения у семьи Сергея Захарова. Но я все равно прошу, хотя знаю, что не простят», — сказал актер. Он пообещал помочь семье Захарова «всеми средствами, если примут». Однако семья погибшего не приняла извинений актера. Члены семьи намерены «идти до конца» и добиваться справедливого решения суда, сообщил адвокат Александр Добровинский, который представляет семью Захарова. По его словам, извинения актера они считают запоздалыми. ●

РИА НОВОСТИ

Земляки вспоминали Сергея Захарова добрым словом и проводили его в последний путь.

АКЦЕНТ

> Родные до последнего не хотели говорить матери Сергея о гибели сына. Но несмотря на тяжесть душевную и физическую, дойти до могилы она смогла

РИА НОВОСТИ

Полицейские ведут Михаила Ефремова в суд, который на время следствия отправит его под домашний арест.

Расследование

ПОЛИЦИЯ ИЩЕТ НАРКОДИЛЕРОВ МИХАИЛА ЕФРЕМОВА

Актер Михаил Ефремов оказался фигурантом еще одного уголовного дела. Новое расследование полицейские возбудили по факту продажи актеру наркотических средств. Ранее проведенная после аварии экспертиза установила, что в крови Михаила Ефремова был не только алкоголь, но и наркотики, в том числе кокаин и каннабиноиды.

В связи с этим было возбуждено дело по статье 228.1 УК РФ «Незаконные производство, сбыт или пересылка наркотических средств». Правда, Ефремов по этому делу проходит лишь как свидетель. Само же дело пока расследуется в отношении «неустановленных лиц». Следователи намерены установить всех лиц, причастных к продаже актеру наркотиков, и привлечь их к уголовной ответственности.

А вот по основному делу — о смертельной аварии — в конце прошлой недели Михаилу Ефремову уже предъявили обвинение. Артист был допрошен, после чего его доставили обратно в квартиру, где обвиняемый отбывает домашний арест.

Кроме того был повышен статус громкого расследования — дело было передано из УВД по Центральному административному округу в Главное следственное управление столичной полиции. В главке пояснили, что сделали это «в целях обеспечения объективного и всестороннего расследования». Ну и прокуратура сочла, что расследовать такое резонансное дело должны не в окружном управлении полиции, а в городском.

Столичным полицейским в конце прошлой недели также пришлось давать разъяснения по поводу неких лиц или одного молодого человека, якобы находившегося в момент аварии в машине вместе с актером Михаилом Ефремовым. «Размещенная в некоторых СМИ и на интернет-ресурсах информация о том, что водитель, совершивший 8 июня на Смоленской площади дорожно-транспортное происшествие, в результате которого скончался человек, находился в своем автомобиле не один, не соответствует действительности. В момент аварии виновный в ДТП водитель находился в транспортном средстве один, без пассажиров», — заявили в ГУ МВД по Москве, добавив, что эти сведения подтверждаются показаниями очевидцев.

Напомним, сначала появилась версия о том, что в машине с Михаилом Ефремовым ехали актер Иван Стебунов и его жена. Их сфотографировали на месте ДТП в момент, когда сотрудники ГИБДД оформляли административный протокол. Но уже утром 9 июня, когда стало известно, что скончался 57-летний водитель фургона Сергей Захаров, Иван Стебунов сообщил у себя на страничке в соцсети, что ни его самого, ни его супруги в машине Ефремова не было. «Мы нигде ни в каком баре с ним не отдыхали», — написал актер, уточнив, что просто живет рядом и примчался, как только узнал об аварии с участием коллеги.

Затем одно из изданий опубликовало интервью с водителем, ставшим очевидцем смертельной аварии. Он сообщил, что в машине с Ефремовым находился некий молодой человек типажа Демиса Карибидиса из Камеди Клаб. И якобы сразу после аварии он покинул место ДТП и скрылся.

Интригу повесили и некоторые известные артисты. Например, Елена Яковлева осудила поведение людей, которые были рядом с Ефремовым в машине, а потом сбежали. По ее словам, всем, кому надо, известно, кто именно это был.

А журналист Эдуард Петров сказал в эфире «России 1», что девушки-очевидцы видели пассажира в машине Ефремова, якобы он выскочил из джипа и убежал во дворы. Публиковались в СМИ и слова очевидцев о том, что в машине Михаила Ефремова сработали две подушки безопасности. По логике, если бы в машине никого не было, кроме артиста, то сработала бы одна подушка безопасности. Но в столичной полиции называют все эти версии слухами и утверждают, что никаких пассажиров в машине актера в момент аварии не было. Не видно никого рядом с актером и на камерах наблюдения, запечатлевших, как Ефремов, пошатываясь, выходит незадолго до аварии из паба, садится за руль и выезжает на Садовое кольцо.

Напомним, 8 июня около 22 часов напротив дома 3 на Смоленской площади известный актер Михаил Ефремов совершил столкновение с автомобилем-фургоном «Лада». Водитель отечественного авто получил в результате этого ДТП тяжелые травмы и был доставлен в медицинское учреждение, где впоследствии скончался. В отношении актера было сначала возбуждено уголовное дело по части 2 статьи 264 Уголовного кодекса РФ. После гибели жертвы ДТП дело переквалифицировали на часть 4 статьи 264 УК РФ. По ней Михаилу Ефремову грозит до 12 лет колонии. При этом на период расследования актеру была избрана мера пресечения в виде домашнего ареста.

В конце прошлой недели Михаил Ефремов опубликовал видеообращение с извинениями в адрес родственников погибшего по его вине Сергея Захарова. Он также заявил, что готов им компенсировать материальный и моральный вред. Назвав такой шаг желанием не откупиться, а попыткой искупить свою вину. Но родные погибшего через адвоката передали, что денег не возьмут, и извинения не готовы принять.

Подготовил Иван Петров

— За развитием ситуации следите на сайте
rg.ru/sujet/6393

Болевые бочки

«Перед конференцией ОПЕК+ цены на нефть росли в ожидании новостей о дополнительном сокращении добычи в июле, а может и в августе», — говорит аналитик по товарным рынкам «Открытие Брокер» Оксана Лукичева.

По ее мнению, рынок ведет себя классически: рост был на ожиданиях, а продажи случились по факту.

Ожидания были оправданы минимально. Продление сделки ОПЕК+ в текущих параметрах на август пока даже не обсуждается, а дополнительное сокращение добычи нефти, суммарно в 1,2 млн баррелей в сутки, которое взяли на себя Саудовская Аравия, ОАЭ и Кувейт, как выяснилось, будет только в июне и без дальнейшей пролонгации.

Рост цен на нефть перед последним заседанием министерского комитета ОПЕК+ был явно завышенный, не отвечающий реалиям рынка. Избыток нефти в мире, по оценке российского минэнерго, составлял на конец мая 7 млн баррелей в сутки, и если бы рынок реагировал только на экономические факторы влияния, а не ожидания и новостные поводы, то никакого бы роста цен в мае этого года вообще не было.

«Цена на нефть выросла почти на 90% за девять недель практически без значимой коррекции», — отмечает аналитик УК «Альфа-Капитал» Артем Копылов. С его точки зрения, цены на нефть должны расти и дальше, к концу года, но на текущий момент, скорее всего, консолидация цен на нефть будет возле уровня 40 долларов за баррель. Сдерживают рост цен на энергоресурсы переполненные хранилища и подавленный спрос. За последнюю неделю запасы нефти в мире выросли еще на 2,1 млн баррелей за счет разгрузки нефтяных танкеров из Саудовской Аравии. С другой стороны, наблюдается фиксация прибыли инвесторов после значительного роста рынка. Спрос на нефть остается все еще слабым, а авиасообщение и автоперевозки пока далеки от восстановления.

Определенное давление на котировки оказали новости из США. Запасы сырой нефти в стране за прошлую неделю выросли еще на 5,85 млн баррелей. Количество действующих буровых установок сократилось до 199, но на этот фактор почти перестали обращать внимание, учитывая громадный фонд незавершенных скважин (около 8000 штук), который позволит быстро нарастить добычу.

И, наконец, не самым радужным настроениям способствуют нарастающие опасения второй волны эпидемии коронавируса осенью этого года. Причем, наверное, это единственная реальная угроза для нефтяного рынка, способная в один момент развернуть процесс его восстановления в обратную сторону, нивелировав все усилия ОПЕК+. ●

BLUEBAY2014 / ISTOCK

Рост цен на нефть сдерживают переполненные хранилища и все еще подавленный спрос на энергоносители.

АКЦЕНТ

> Рост цен на нефть пока был вызван только позитивным настроем рынка на будущее

Чей номер пройдет

В рекомендациях есть пункт о сопровождающих лицах, говорит Ламшин. «То есть гость может заселиться в один номер с сопровождающим лицом. А сопровождающим может быть кто угодно», — отмечает он. Гостиницы не будут спрашивать каких-то документов, а просто сами будут определять, как заселять гостей. Если те приехали вместе, то и поселить их могут в одном номере, указывает Ламшин.

В Роспотребнадзоре, впрочем, уточнили, что рекомендуется не заселять в номера людей, не контактирующих друг с другом в обычной жизни, чтобы избежать дополнительных рисков инфицирования при тесном контакте. Принятие решения о предоставлении номеров и их заполнении полностью входит в сферу ответственности руководства гостиницы, отметили в ведомстве.

Смогут выполнить курортные отели и рекомендации по работе пляжей. В Роспотребнадзоре отметили, что маски и перчатки надевать на пляже не нужно. Но действует правило социальной дистанции. Даже если отдыхающие будут располагаться на пляже не ближе чем полтора метра друг от друга, места все равно хватит всем, говорит президент Национальной курортной ассоциации Александр Разумов. Представители туриндустрии скорее опасаются, что на отдых поедут не так много россиян. Принять и разместить курорты смогут всех желающих, говорит Разумов. Турпоток будет расти по мере снятия ограничений, значит, постепенно будет открываться и все больше средств размещения. ●

ПРАВО Начинается первый процесс о возвращении государству незаконно отчужденного имущества

Хозяин в нагрузку

Иван Егоров

В Химкинском городском суде в понедельник начинается слушание дела о мошенничестве, которое может стать прецедентом для всей страны. Впервые до суда дошло уголовное дело о возвращении муниципальным властям и гражданам отнятого у них мошенническим путем общего имущества, а именно инженерных коммуникаций на сумму более чем в 8,5 млн рублей. По сути, это дело наглядно показывает схему, по которой мнимые собственники уводили у государства коммуникации и другое недвижимое, якобы «бесхозное» имущество.

Именно так и произошло в сходненском поселке «Удачное», образованном в 2000 году. Объекты в поселке начали сдаваться в 2005 году, на территории бывшего детского санатория с еще советскими коммуникациями. То есть жители поселка приобретали квартиры, в каждую из которых были подведены газ, вода, канализация и электроэнергия. Но спустя 12 лет, в сентябре 2017 года, в поселке вдруг отключили воду. Когда жители стали выяснять причину отключения, на улице к ним подошел неизвестный гражданин и заявил, что воду отключил лично он, поскольку именно он и является собственником всех коммуникаций в поселке. А если жители поселка не заплатят ему с квартиры по 23 000 евро, то он полностью отключит поселок не только от воды, но и от света и газа. Платить население поселка ничего не стало, а обратилось с жалобой к прокурору Московской области и заявлением к главе ГСУ СК Подмосковья. Выяснилось, что угрожавший жителям поселка гражданин подделал документы о собственности, в том числе на подстанцию и скважину, построенные еще в сталинские времена.

Уголовное дело насчитывает почти 30 томов и множество специальных экспертиз. «Российская газета» будет следить за ходом этого процесса, обещающего стать важным этапом в деле защиты прав граждан. ●

ЗДРАВООХРАНЕНИЕ Москва разделит с бизнесом расходы на тестирование сотрудников на COVID-19

Вместе победим

Ангелина Зеленькова

Столичные власти предложили бизнесу разделить расходы на тестирование сотрудников на коронавирус. Как работает программа государственно-частного партнерства, рассказала заммэра по вопросам социального развития Анастасия Ракова.

С 12 мая работодатели должны проводить выборочное тестирование сотрудников. Власти обязывают обеспечить забор крови для выявления иммунитета. «Начинаем проект, по которому каждый работодатель может выбрать любую медорганизацию, которая определена на сайте департамента здравоохранения, и заключить с ней договор по забору крови. Последующее исследование осуществляется полностью за счет средств города», — отметила Анастасия Ракова.

Проект прошел трехдневное испытание. В нем участвовали 34 предприятия сфер городского хозяйства. За это время 27 тысяч работников сдали кровь и получили результаты. Регулярное тестирование сотработников берет на себя полностью бюджет Москвы.

Исследования на популяционный иммунитет в городе проводятся больше месяца. Первый этап тестирования проходил с 4 мая по 21 мая, и тогда антитела обнаружили у 12 процентов москвичей. 12 июня завершился второй этап тестирования, и на сегодня долгосрочный иммунитет к COVID-19 имеется у 17,4 процента горожан. «То есть всего за две недели популяционный иммунитет увеличился практически на 5 процентов», — отметила заммэра. Тесты также показывают, что число болеющих за месяц уменьшилось — с 2,4 до 1,8 процента. «Ежедневно из общего числа людей, у которых диагностируется коронавирус, около 40 процентов москвичей переносят болезнь бессимптомно. Ухудшается состояние в процессе наблюдения всего 14—15% тех людей, у которых проявляются хоть какие-то симптомы, в том числе легкое ОРВИ», — рассказала столичным журналистам Анастасия Ракова.

Напомню, менее двух недель назад в 30 городских поликлиниках объявили о бесплатном тестировании на наличие иммунитета к коронавирусу для всех горожан. В течение трех дней результаты исследования приходят в электронную карту москвича — их получили уже 165 тысяч жителей столицы. ●

ТОЛЬКО В «РГ»

ВОЗ дала советы по работе и отдыху после пандемии

КАК ТЕПЕРЬ МЫТЬ

Ольга Игнатова

Больше половины российских регионов — 49 из 85 — снимают ограничения, введенные из-за коронавируса. 43 региона находятся на первом этапе, а шесть — уже на втором этапе отмены ограничений. Не слишком ли спешим? Об этом «Российская газета» спросила представителя Всемирной организации здравоохранения (ВОЗ) в России Мелиту Вуйнович.

Как вы оцените темп снятия ограничений, связанных с коронавирусом?

МЕЛИТА ВУЙНОВИЧ: Не только Россия, но и 49 из 54 стран — членов Европейского региона ВОЗ сейчас ослабляют или снимают ограничения. Но смягчение мер не означает, что вирус исчез из популяции. Необходимо продолжать выявлять и проверять все подозрительные случаи, изолировать и лечить подтвержденные случаи и отслеживать все контакты заболевших людей; поощрять безопасные методы гигиены и респираторный этикет; защищать работников здравоохранения; сохранять готовность системы здравоохранения к новым вызовам. То, как данные меры будут применяться, и определит, как будет развиваться эпидемия дальше и ждут ли нас новые волны. Мы ожидаем продолжения применения превосходного сочетания мер, которые Россия использовала до сих пор, включая адаптацию и гибкость в зависимости от развития ситуации.

> Развитие любой эпидемии имеет свои законы, в случае с Россией надо учитывать размер территории

По оценке ВОЗ, Россия сейчас на плато по коронавирусу. Долго на плато можем находиться?

МЕЛИТА ВУЙНОВИЧ: Развитие любой эпидемии имеет свои законы, и в случае с Россией необходимо учитывать тот факт, что страна огромна по своей территории, в каждом субъекте есть свои демографические и социально-экономические особенности, которые также оказывают влияние на рост или сокращение числа случаев инфекции.

Какие рекомендации дает ВОЗ по организации курортного сезона?

МЕЛИТА ВУЙНОВИЧ: Путешественникам, которые болеют или испытывают симптомы недомогания, разумно отложить или избегать поездок. Людям из групп риска стоит избегать путешествий в регионы, затронутые коронавирусом, особенно это касается пожилых людей и людей с хроническими заболеваниями. Общие рекомендации по правилам личной гигиены (мытье рук с мылом или дезинфицирующим средством), респираторному этикету и соблюдению физической дистанции не менее одного метра остаются особенно важными для всех путешественников. По возвращении из поездок необходимо самостоятельно контролировать свое состояние 14 дней. При появлении высокой температуре, кашле или затрудненном дыхании, путешественникам рекомендуется связаться с врачом по телефону, и сообщить ему о симптомах и истории поездок.

Стоит ли работодателям сохранять удаленный режим работы для сотрудников?

МЕЛИТА ВУЙНОВИЧ: Режимы возвращения на рабочие места относятся к компетенции национальных и местных органов власти, а также работодателей. Если говорить о базовых рекомендациях, то очень важно регулярно протирать все рабочие поверхности дезинфицирующим средством, часто мыть или дезинфицировать руки, причем как работникам, так и посетителям офисов, соблюдать дистанцию. Мы рекомендуем сократить количество совещаний с личным присутствием и командировок, ежедневно измерять температуру у сотрудников и поощрять соблюдение ими мер предосторожности. ●

ФЛОТ Ракетоносец «Князь Владимир» вступил в состав ВМФ и будет служить вместе с «Юрием Долгоруким»

Дан приказ на Север

РИА НОВОСТИ

Вслед за подъемом флага экипажу крейсера «Князь Владимир» предстоит отработка учебно-курсовых задач для ввода в состав сил постоянной готовности.

Александр Емельяненков, Екатерина Пиликина,
Северодвинск — Москва

Новый ракетный крейсер «Князь Владимир» вступил в состав подводных сил России и будет служить на Севере вместе с «Юрием Долгоруким», первенцем в серии стратегических АПЛ «Борей» и «Борей-А». В этом итог и главное содержание символической церемонии, которая состоялась в День России на борту корабля у набережной Севмаша.

Под Гимн России на кормовом флагштоке был поднят Военно-морской Андреевский флаг, который командир корабля капитан I ранга Владислав Дружин принял из рук главкома ВМФ адмирала Николая Евменова. И там же, на ракетной палубе, экипажу в парадном строю был зачитан приказ Главнокомандующего Военно-морским флотом России:

«Атомный подводный крейсер с баллистическими ракетами К-549 «Князь Владимир», проекта 955АС, заводской номер 204, включить в состав 31-й дивизии подводных лодок командования Подводных сил Северного флота».

На этом корабле печать особая: в день закладки его на стапеле 30 июля 2012 года президент России и верховный главнокомандующий Вооруженными силами Владимир Путин лично установил закладную доску с указанием проекта, заводского заказа, тактического номера и наименованием АПЛ.

Построенные за эти годы два серийных ракетоносца — «Александр Невский» и «Владимир Мономах» — ушли на Тихий океан и прикрывают нас с востока.

А головные «Борей» и «Борей-А» остаются служить на Севере под присмотром своих создателей — конструкторов питерского ЦКБ МТ «Рубин» (генеральный проектировщик), Московского института теплотехники (разработчик ракетного комплекса «Булава»), нижегородского ОКБМ «Африкантов» (реакторная установка), поставщиков вооружения, общекорабельных систем и, конечно, строителей — корабелов Севмаша, которые обеспечивают гарантийное и постгарантийное сопровождение своих заказов.

Гендиректор верфи Михаил Будниченко выразил надежду, что «Князь Владимир» и его экипаж будут надежно и преданно служить России. ●

ПРЕСС-СЛУЖБА МИНОБОРОНЫ РФ / ТАСС

Главнокомандующий ВМФ России адмирал Николай Евменов вручает Военно-морской Андреевский флаг командиру подводного крейсера К-549 «Князь Владимир» капитану 1-го ранга Владиславу Дружину.

На форс-мажорной ноте

1 ←

После широкого обсуждения с бизнес-сообществом в законе был прописан «компромиссный» вариант — договоры аренды разрешили расторгать, но только малому и среднему бизнесу из наиболее пострадавших отраслей экономики, до октября нынешнего года и лишь в случае, если владелец недвижимости не соглашается снизить арендную плату.

Были приняты конкретные решения, четко определившие критерии, при которых возможен отказ от договора в условиях введения ограничений на период борьбы с коронавирусной инфекцией, отмечают в РСТЦ. Предлагавшаяся же в постановлении пленума норма, по мнению владельцев торговых площадей, существенно расширяла возможности арендаторов на отказ от договоров и противоречила логике принятого закона. Вновь встал бы вопрос о разорении торговых центров из-за массового ухода арендаторов.

АКЦЕНТ

Обстоятельства непреодолимой силы сами по себе не прекращают обязательств должника

В итоговой редакции постановления, принятой в четверг Пленумом ВС, спорный пункт был изменен. «Наступление обстоятельств непреодолимой силы само по себе не прекращает обязательство должника, если исполнение остается возможным после того, как они отпали», — говорится в окончательном тексте. При этом сторона освобождается от возмещения убытков и неустойки за просрочку своих обязательства ввиду непреодолимой силы. Договор может предусматривать специальные правила о прекращении обязательств при возникновении обстоятельств непреодолимой силы, например об автоматическом прекращении договорных отношений либо об их прекращении по истечении определенного срока, указывает Пленум ВС.

В окончательной редакции пункт постановления существенным образом не меняет текущее положение дел, говорит президент РОО «Право на защиту» юрист Андрей Тютюнин. Постановление говорит о том, что обязательство должно быть исполнено в том объеме, в котором оно установлено договором, и ограничения в работе бизнеса, связанные с коронавирусом, на условия исполнения самого обязательства не влияют. «Но данные ограничения влияют на ответственность предпринимателя за неисполнение или ненадлежащее исполнение основного обязательства, — говорит юрист. — Ответственностью является неустойка, пени, штрафы и убытки. Применительно, например, к аренде, ситуация выглядит так: арендную плату арендатор заплатить все равно должен, но неустойки и штрафы за несвоевременную оплату аренды можно будет не вносить». Такое правило и так было в Гражданском кодексе, но редко применялось судами. Теперь Верховный суд прямо указал, что в текущей ситуации данный пункт применяться должен, и устранил неопределенность в вопросе.

«Очевидно, что ссылка на форс-мажорные обстоятельства для расторжения договора аренды в одностороннем порядке была способом обойти закон, подписанный президентом», — подчеркивают в РСТЦ. Теперь формулировка изменилась. «Это справедливо, потому что 1 июня в Москве, а позднее и в других регионах, открылись торговые центры. Число посетителей ТЦ постоянно растет и приближается к допандемическому уровню. Отрасль постепенно восстанавливается», — говорит управляющий директор РСТЦ Олег Войцеховский. ●

НАЦПРОЕКТ Модернизация первичного звена медпомощи начнется с 2021 года

Идем на поправку

Ирина Невинная

Поликлиники и больницы начнут получать дополнительные ресурсы для улучшения работы с начала 2021 года, сообщила вице-премьер Татьяна Голикова на брифинге в субботу. Программа модернизации первичного звена службы здоровья должна была начаться с 1 июля, но в правительстве решили сдвинуть срок на полгода из-за эпидемии.

«В силу ситуации, в которой мы оказались, мы доложили президенту, что хотели бы стартовать все-таки с начала нового финансового года», — пояснила Голикова. Министр здравоохранения Михаил Мурашко еще в начале мая говорил, что хотя программы модернизации в регионах готовы и во многом согласованы, но сейчас все силы брошены именно на борьбу с коронавирусом.

К тому же регионам, выйдя из эпидемии, придется переосмыслить подготовленные планы. Во-первых, многое уже было сделано в экстренном порядке этой весной. Во-вторых, потребуется корректировка с учетом того, что новая инфекция станет такой же реальностью, как ежегодная волна гриппа. Голикова сказала, что скорректированные программы должны быть осенью согласованы с минздравом, а выполнение их начнется в январе следующего года.

АКЦЕНТ

Планы модернизации поликлиник и больниц после пандемии нуждаются в пересмотре

При этом четыре главных принципа модернизации неизменны: обеспечить доступность и качество первичной медицины, в том числе на селе и в малых городах; сделать службу здоровья пациентоориентированной; усилить профилактику заболеваний и развивать у людей приверженность к здоровой жизни; обеспечить ответственность органов власти и руководителей медорганизаций за обеспечение прав пациентов. При этом, как пояснял Михаил Мурашко, перестройка первичного звена должна учесть новые реалии — как показала практика, некоторые поликлиники и больницы оказались не готовы к резкому росту числа инфекционных больных и стали очагами распространения вируса. «Амбулаторно-поликлинические подразделения также должны быть приспособлены с учетом новых вызовов, в том числе для распределения потоков обращающихся в медицинские организации детского населения, взрослого, температурящих больных», — пояснил министр.

Татьяна Голикова сообщила также, как идет работа над созданием вакцины от COVID-19. Работа идет параллельно в 10 научных организациях, причем речь идет о разных типах вакцин, включая и комбинированную, которая сможет защитить и от коронавируса, и от гриппа. В трех госучреждениях-разработчиках вакцина может быть готова — то есть зарегистрирована и запущена в производство — уже осенью. Так, вакцина, разработанная в НИЦ эпидемиологии и микробиологии имени Гамалеи Минздрава России, по плану должна быть заявлена на регистрацию уже в августе, производство может начаться в сентябре. Как ранее заявлял директор Центра академик Александр Гинцбург, первые испытания на добровольцах прошли в мае, а сейчас проводятся полномасштабные клинические исследования совместно с минобороны. В ГНЦ «Вектор» Роспотребнадзора также начинают клинические исследования, госрегистрация должна пройти в сентябре. Сразу после этого ожидается запуск вакцины в промышленное производство. На Биокаде, с которым сотрудничают ученые «Вектора», заявляли, что уже в августе производство будет готово к масштабированию вакцины — возможный объем производства составляет 5 миллионов доз в год.

Лучший вариант, когда на рынке появляется несколько вакцин, пояснил в одном из интервью Мурашко. Они разных типов и могут предназначаться разным группам населения. ●

МЕЖДУ ТЕМ

Регионы выходят из изоляции в цвет

Узнать самую последнюю информацию о ситуации с коронавирусом в конкретном регионе теперь можно в два клика. На сайте стопкоронавирус.рф заработала интерактивная карта снятия ограничений в регионах России. Всем известно, что ограничения снимают постепенно. В зависимости от этапа, на котором находится регион, на карте он окрашен в оранжевый, желтый, светло- или темно-зеленый цвет. Чем больше зеленого — тем спокойней обстановка.

Но благодаря карте можно узнать более детальную информацию о том, какие именно ограничения в регионе уже сняты, а какие продолжают действовать, какие предприятия и услуги уже работают, а каких еще придется подождать. Для этого достаточно найти в перечне регионов под картой тот, который вас интересует, и, кликнув на него, открыть окно с актуальной информацией. Очень удобно и для местных жителей, и для тех, кто планирует поездку в другой регион.

Узнать о своем и любом другом регионе можно здесь: https://стопкоронавирус.рф/information/

ХРОНИКА

РОССИЙСКИХ ТУРИСТОВ ЗА ГРАНИЦЕЙ НЕ ЖДУТ

Другие страны пока официально не приглашали российских туристов на отдых. Об этом сказала глава Ростуризма Зарина Догузова в интервью телеканалу НТВ. «Готовности в июне принимать российских туристов пока нет, — сообщила Догузова. — Речь идет о возможности начать такие путешествия с середины июля, где-то речь идет об августе».

ОТМЕНЕННЫЕ ПОЕЗДА ВЕРНУТ В РАСПИСАНИЕ

РЖД в третьей декаде июня вернет в расписание 35 отмененных ранее из-за пандемии пассажирских поездов. Снова начнут ходить поезда на курорты Северного Кавказа и Черноморья — в Анапу, Адлер, Новороссийск, Имеретинский курорт, Кисловодск. Также по нормативному графику будут курсировать поезда «Сапсан», выполняя до 30 рейсов в сутки.

В ИЮЛЕ В МОСКВЕ МОГУТ ОТКРЫТЬ КИНОТЕАТРЫ

Свободное посещение театров и кинотеатров, спортивных и массовых мероприятий в Москве может быть разрешено в июле. Об этом сказал мэр Москвы Сергей Собянин в эфире телеканала «Россия 1». Однако сроки могут быть отодвинуты при ухудшении эпидемиологической ситуации.

ВЫВЕЗЛИ И РОССИЯН, И ИХ ПИТОМЦЕВ

Вывозным рейсом из Вьетнама в Москву прибыли 395 пассажиров, сообщает РИА «Новости». Среди них — россияне из Центрального, Северо-Западного и Южного федеральных округов, две гражданки Молдовы и один гражданин Казахстана. Кроме того, было привезено несколько домашних питомцев, в том числе два кролика.

ЕГИПЕТ ВОЗОБНОВЛЯЕТ МЕЖДУНАРОДНЫЕ АВИАРЕЙСЫ

Египет с 1 июля будет постепенно возобновлять международное авиасообщение, сообщает РИА «Новости». Начнут работать все аэропорты. Кроме того, Египет до 31 октября отменяет визы для туристов. Однако открыты для иностранцев будут лишь три курортные провинции: Красное море, где находится Хургада, Южный Синай (с Шарм-эш-Шейхом и Дахабом) и провинция Матрух на Средиземном море.

ОТДЫХ НА ЮГЕ НЕ ПОДОРОЖАЕТ

Полной загрузки отелей на побережье Краснодарского края и в Крыму этим летом не ожидается, сообщает ТАСС со ссылкой на представителей туристического бизнеса. Отдыхающих ожидается меньше как из-за ухудшения финансового положения россиян, так и из-за того, что многие уже вынужденно отгуляли свои отпуска весной. Поэтому и подорожания путевок не ожидается. Незначительное повышение цен возможно лишь в конце лета — начале осени, если будет благоприятная эпидемическая обстановка.

В НЬЮ-ЙОРКЕ РЕКОРДНОЕ СНИЖЕНИЕ СМЕРТНОСТИ

Губернатор Нью-Йорка отметил рекордное снижение смертности от COVID-19 в штате, сообщает РИА Новости. За сутки здесь умерли лишь 32 человека. Еще недавно регион был центром эпидемии в США. В худшие дни за сутки здесь умирали более 700 человек. Всего в штате от коронавируса скончались 24,5 тысячи больных.

РАЗВОДОВ В АПРЕЛЕ БЫЛО МЕНЬШЕ НА 74,4%

В апреле число разводов в России сократилось на 74,4% по сравнению с апрелем прошлого года, количество браков — на 40,5%. Об этом свидетельствуют данные Росстата. «Браки и разводы — их регистрация в ЗАГСе и есть юридический факт. Если люди не дошли до ЗАГСа, то соответственно, брак или развод тоже не оформлены», — сказал в эфире телеканала «Россия 24» глава Росстата Павел Малков.

ПРОГРАММУ «ЛЬГОТНОЙ» ИПОТЕКИ МОГУТ РАСШИРИТЬ

Вопрос расширения программы льготной ипотеки будет проработан правительством РФ. Об этом сказал первый вице-премьер Андрей Белоусов на встрече с представителями «Деловой России», сообщает РИА Новости. Представители бизнеса отметили, что сейчас невозможно воспользоваться ипотекой под 6,5% для приобретения частного дома, также хотелось бы увеличить сроки программы и лимиты кредитов.

ЕВРОПЕЙЦЫ ПОЛУЧАТ 400 МЛН ДОЗ ВАКЦИНЫ

Италия, Франция, ФРГ, Нидерланды до конца года получат 400 млн доз вакцины от коронавируса, сообщает ТАСС. Страны подписали соглашение на их поставку с британско-шведской фармацевтической компанией AstraZeneca («Астра-Зенека»), первые партии должны поступить до конца года. Речь идет о разработках Оксфордского университета, экспериментальный период находится «на продвинутой стадии».

ЯПОНСКИЕ АВТОЗАВОДЫ ПРИОСТАНАВЛИВАЮТСЯ

Японские автоконцерны вновь приостанавливают работу заводов из-за коронавируса, сообщает РИА Новости. В первую очередь это связано с падением продаж автомобилей в стране. Автоконцерн Honda объявил о приостановке двух своих заводов на пять дней и еще одного на три дня. Mitsubishi объявил о приостановке двух заводов почти на весь июнь. Планы по остановке конвейерных линий есть и у компании Toyota.

Подготовила Марина Трубилина

TWITTER.COM / FEDERICO PICCHIO

Пастор церкви в аргентинском Сан-Лоренцо, где из-за карантина закрыты храмы, но открыты бары, нашел способ провести богослужение: он надел костюм официанта, рассадил прихожан за столики, а его помощники разносили им Библию.

Данные о заболевших

За последние сутки в России выявлено 8835 новых случаев коронавируса в 84 регионах. Всего в России выявлено 528 964 случая коронавируса в 85 регионах. Выздоровели 280 050 человек. Умерли 6948 человек.

Последние новости о коронавирусе — на сайте «РГ».

КОНФЛИКТ Стражи порядка во Франции возмущены обвинениями в расизме

Полиция бросает наручники

Вячеслав Прокофьев,
«Российская газета»

Эти кадры облетели все французские новостные телепрограммы и газеты: полицейские, выстроившиеся в шеренгу, бросают перед собой на асфальт наручники в знак протеста против обвинений в расизме и насилии.

Такие сцены произошли в эти дни в Бордо, Лилле, перед префектурой столичного пригорода Сен-Дени. А в Париже стражи закона в сопровождении двух десятков служебных фургонов продефилировали по Елисейским полям, демонстрируя только что избавившимся от карантина горожанам красноречивые транспаранты: «Если нет полиции, нет и мира!», «Мы не расисты!».

Возмущение ажанов вызвал их непосредственный начальник — министр внутренних дел Кристоф Кастанер. На фоне манифестаций против полицейского насилия, спровоцированного бурными событиями в США и докатившимися до Франции в виде акций афрофранцузов, считающих себя также ущемленными, глава МВД, явно в попытке снизить градус напряженности, сделал ряд якобы умиротворяющих шагов. Так, он заявил, что впредь полицейским будет запрещено использовать при задержании «удушающие приемы», а также обещал систематически увольнять тех, на кого «упадет выявленное подозрение в расизме». То есть достаточно, чтобы человека лишь заподозрили, и сразу «волчий билет». Мол, можно обойтись без расследований, опроса свидетелей...

И тут, что называется, нашла коса на камень. Хотя французским полицейским по статусу запрещено бастовать, они, доведенные до белого каления, сейчас полны решимости отказаться от патрулирования, задержания уголовников и реагировать исключительно на экстренные вызовы.

Нетрудно себе представить, во что превратятся улицы французских городов, не дай бог, эта угроза реализуется. Бунт «желтых жилетов» тогда покажется легкой разминкой.

«Не надо на нас навешивать ярлыки. Не путайте нашу республиканскую полицию с американской. Для нас не имеет никакого значения цвет кожи человека, если он преступник», — заявил генеральный секретарь профсоюза полицейских Alliance Фабьен Ванэмельрик. Другой профлидер Станислас Годон, как и все его негодующие коллеги, просто не понимает, как можно одним росчерком пера поставить крест на методе, во многих случаях просто незаменимом. «Лишать нас возможности блокировать приемом голову преступника — это большая ошибка. Без этого сложно усмирить человека, тем более если имеешь дело с громилой», — убежден он. Не на шутку обеспокоенный фронтом подчиненных Кристоф Кастанер был вынужден встретиться с их представителями. От своих слов о «выявленном подозрении в расизме» он отказался, отметив, что имел в виду «установленные факты проявления расизма». Правда, в вопросе методов задержания на попятную не пошел, а предложил чаще использовать электрошокеры.

Тем временем вокруг выступлений сторонников движения «Жизнь черных имеет значение» во Франции развернулась оживленная полемика. Так, за полицейских заступилась глава партии «Национальное движение» Марин Ле Пен. Она считает, что в отношении к ним установилась некая «презумпция виновности в расизме», а это, по ее мнению, абсолютно недопустимо. Еще более решительно высказывается ее племянница, светловолосая красавица, видный политик и в прошлом депутат Марион Марешаль. В Facebook Марион заявила, что она «белая» и «француженка», за что ни перед кем извиняться не намерена. «Я не колонизатор, никого не колонизировала. Не порабощала, так же как все эти политизированные группы и активисты не были колонизированы и порабощены», — подчеркнула она.

И добавила: «Это мой ответ всей публике, называющей себя антирасистами, ответ левакам и участникам движения black lives matter, тем, кто требует, чтобы мы встали на колени, тем, кто хочет опорочить память наших предков, наплевать на нашу историю, выпотрошить наше наследие и обрушить наши монументы». ●

REUTERS

Полицейские по всей Франции бросают на землю наручники, протестуя против обвинений в расизме.

АКЦЕНТ

Хотя французским полицейским запрещено бастовать, они сейчас полны решимости отказаться от патрулирования

МЕЖДУ ТЕМ

На волне захлестнувшего Америку негодования из-за очередного проявления «расового полицейского беспредела» протестующие требуют изъять у полисменов средства и пустить на общественные нужды. А стремящиеся удержаться в своих креслах американские политики и чиновники немедленно кинулись исполнять «волю народа». Так, мэр Лос-Анджелеса уже пообещал урезать бюджет полиции до 150 миллионов долларов, притом что всего несколько дней назад с его подачи был принят городской бюджет, предусматривавший рост финансирования стражей порядка. В Нью-Йорке в рамках планируемой реформы полиции готовятся сократить ее бюджет сразу на миллиард долларов. В Филадельфии, Балтиморе, Вашингтоне, Сан-Франциско и других американских городах вопрос о сокращении полицейских бюджетов в принципиальном плане также решен. Лишить стражей порядка в США активисты движения «Черные жизни важны» требуют не только денег, но и существенной части служебных полномочий на использование силы. Как сообщает Fox News, по их требованию окружной суд города Сиэтл запретил правоохранителям использовать против демонстрантов спецсредства, включая слезоточивый газ. В Денвере полиции отказано в праве использовать не только химикаты, но и резиновые пули для разгона протестующих. Кроме того, сразу в нескольких штатах и городах США власти приняли решение прекратить обучение полицейских удушающим приемам, а также запретить применять их к задержанным — именно такая техника ареста привела к смерти Джорджа Флойда в Миннеаполисе.

В МИРЕ

НА РЫНКЕ В ПЕКИНЕ ОБНАРУЖИЛИ ВИРУС

Пекин сообщил о нескольких десятках новых случаев коронавируса, кроме 43 зафиксированных ранее. Все они связаны со столичным оптовым рынком Синфади на юго-западе города. «Столица КНР входит в чрезвычайный период... Мы должны быть готовы к продолжительной борьбе с вирусом», — заявил представитель руководства мегаполиса Су Хэдзян. Он отметил, что эпидемический контроль в Пекине могут ввести надолго. В городе отменены все спортивные мероприятия.

На фоне опасений появления второй волны COVID-19, о которой предупреждают многие эксперты, Пекин старается максимально изолировать потенциальных носителей коронавируса. Столичные власти уже распорядились, чтобы все, кто начиная с 30 мая так или иначе контактировал с посетителями рынка Синфади, доложили об этом на работе и по месту жительства, а также прошли тестирование на коронавирус. Сдать анализы должны и те, кто живет в соседних кварталах. Для массового тестирования была выделена в том числе больница, находящаяся в районе рынка.

Сам рынок Синфади оцеплен по периметру полицией. В воскресенье в Пекине были закрыты еще шесть оптовых продовольственных рынков. Территория вокруг них оказалась усыпана сельхозпродукцией, поскольку фермерам было некуда девать привезенный товар. Помимо этого власти изолировали одиннадцать жилых кварталов вокруг Синфади и закрыли девять школ, введя в районе военное положение. Предположительно, новая вспышка началась после разделки на рынке «импортного лосося».

Главный редактор близкого к правительству КНР издания Global Time Ху Сидзин призвал американские власти понаблюдать, «как китайский народ берет под контроль вспышку коронавируса». Более 10 городов сообщили о приостановке транспортного сообщения со столицей. Поездки из Пекина в другие города также находятся под временным запретом. ●

Подготовил **Константин Волков**

«РАСА» ВНЕ ЗАКОНА

В Германии решили бороться с расовой дискриминацией без упоминания о «расе» — группа депутатов бундестага потребовала вычеркнуть это слово из Конституции как «расистское». Правда, они пока не придумали, чем его заменить, пишет Spiegel online.

«Никто не должен ущемляться или получать привилегии по признаку пола, происхождения, расы, языка, веры, религиозных или политических взглядов», — гласит статья 3 Основного закона ФРГ. Формулировка, принятая еще в 1949 году, до недавнего времени никого не смущала, однако фракция «Зеленых» углядела в ней «лингвистический расизм». Оппозицию поддержала министр юстиции от социал-демократов Кристине Ламбрехт. По ее мнению, законодатели после войны выбирали выражения в контексте своего времени, но не все из них теперь кажутся уместными. «Существует только одна раса — люди», — говорит однопартиец госпожи Ламбрехт, депутат бундестага родом из Сенегала Карамба Диаби. Заодно с политиками выступили правозащитники и ученые университета Йены, признавшие термин псевдонаучным наследием колониальных времен. Между тем правящий блок ХДС/ХСС отнесся к идее сдержанно. Лидер фракции консерваторов Торстен Фрай заявил, что игра в слова не поможет продвинуться в реальной борьбе с ксенофобией. Ну а представитель правительства Штеффен Зайберт лишь осторожно сообщил, что канцлер Меркель не возражает против общественной дискуссии на эту тему. «Мне все равно. Я предпочитаю противостоять расизму, нежели вдаваться в теорию», — заявил премьер земли Шлезвиг-Гольштейн Даниэль Гюнтер. А вот парламент Бремена уже проголосовал за то, чтобы убрать слово «раса» из земельной Конституции. Ранее от его употребления отказались во Франции, Финляндии и Швеции. ●

Подготовила **Екатерина Забродина**

ПРЯМАЯ РЕЧЬ Директор Ватиканских музеев Барбара Ятта: «Сейчас самое лучшее время для посещения наших хранилищ»

В гости к Рафаэлю

Нива Миракян,
Российская газета, Рим

После трех месяцев карантина Музеи Ватикана наконец вновь распахнули двери для посетителей. В этот необычный и непривычный для легендарного хранилища период корреспондент «РГ» стала первым журналистом, которой удалось встретиться для развернутого интервью с директором Ватиканских музеев Барбарой Яттой.

Госпожа Ятта, как вы лично и возглавляемый вами музей пережили 80-дневный локдаун, накрывший всех жителей Италии так неожиданно и так беспощадно?

БАРБАРА ЯТТА: Я постаралась использовать это непростое время, чтобы максимально много времени провести с семьей. Мне удавалось совмещать домашние дела и работу в музее.

На протяжении всего локдауна правительство Ватикана и лично Папа Франциск оказывали нам большую поддержку, и мы выстраивали нашу деятельность в соответствии с принимаемыми ими решениями. К счастью, количество заражений на территории Ватикана было незначительным. Де-факто музей не закрывался на карантин, большинство наших сотрудников все это время работали в удаленном режиме из дома, за исключением хранителей ключей, некоторых сторожей и дирекции. Почти каждый день мы приходили в совершенно пустое, немного напоминающее призрак хранилище, которое, признаюсь, нас местами даже завораживало. Правда, мы восхищались таким его видом лишь поначалу, потом пришло осознание того, что миссии, которой служит музей, больше нет. Конечно, нам сложно оправиться от этого удара с психологической точки зрения, наши сердца переполняло чувство страха. Мы видели каждый день, как гибнут люди, с некоторыми из которых я была знакома, мы ни на минуту не отходили от телевизора, чтобы быть в курсе последних новостей. Но потом шаг за шагом мы начали думать над тем, как грамотно выстроить нашу работу в новых условиях. В итоге решили воспользоваться этой вынужденной паузой, чтобы закончить дела, до которых раньше не всегда доходили по объективным причинам руки: наладили работу над онлайн-каталогом, наши реставраторы смогли закончить свои доклады и графические эскизы. Перед нами встал непростой вопрос, как перенести выставки, которые были запланированы, а также как быть с теми, которые уже успели открыться. Для того чтобы не подвергать никого риску заражения, было принято волевое решение оставить наши экспонаты в Скудерие-дель-Квиринале в Риме, где буквально за пять дней до объявления карантина открылась самая масштабная выставка года, посвященная 500-летию со дня смерти великого Рафаэля.

Каким образом вам удавалось поддерживать контакт с публикой, которой, пожалуй, как никогда было необходимо переключиться на что-то светлое?

БАРБАРА ЯТТА: Как ни странно, нам фактически не пришлось прикладывать особых усилий в этом направлении. Благодаря своевременным стараниям моих коллег, наш сайт был уже насыщен всей необходимой информацией. Возьмем, к примеру, виртуальные туры, коих у нас на онлайн-платформе загружено около 70. По большому счету нам оставалось лишь напомнить пользователям о секциях сайта, которые существовали задолго до пандемии. Но карантин нас все же вдохновил на создание прекрасной инициативы в «Инстаграме» «Искусство, которое успокаивает». В ее рамках мы каждый день выкладывали новое произведение, рассказывая историю его создания и другие любопытные подробности.

Музеи Ватикана занимают пятую позицию в рейтинге самых посещаемых музеев мира. У вас уже была возможность подсчитать урон, нанесенный коронавирусом?

БАРБАРА ЯТТА: Урон, несомненно, нанесен внушительный, но мы его пока не подсчитывали и, честно говоря, не видим в этом особого смысла. Хочу заметить, что мы сумели, вместо ваучера, вернуть нашим посетителям живые деньги, которые они потратили на приобретение билетов до официального объявления карантина. Мы проделали колоссальную работу, чтобы воплотить в жизнь этот план. Радостно, что многие наши гости решили пожертвовать эти средства на денарий Святого Петра (Финансовая помощь в пользу католической церкви. — **Авт.**)».

С момента открытия Музеев Ватикана прошло уже более 10 дней. У кассы при входе в хранилище я увидела толпу из 40–50 человек. Еще год назад в критические периоды число ценителей искусства могло достигать 40 тысяч в день. Вас устраивает новая посещаемость?

БАРБАРА ЯТТА: Мы очень довольны тем, как прошли первые дни, и настроены позитивно. У жителей Италии появилась уникальная возможность насладиться бесценными шедеврами из папских коллекций в спокойной обстановке, без необходимости пробираться через толпу. Вполне допускаю, что многие из них наверняка ни разу не были в нашем хранилище, поэтому сейчас, несомненно, самое лучшее время для посещения Ватиканских музеев! За неукоснительным выполнением всех санитарно-гигиенических правил вместе с нами следит Служба здравоохранения и гигиены Святого престола. Но прекрасно отдаем себе отчет в том, что в этом благом деле важно также не переусердствовать. С этой целью нами были сформулированы «10 заповедей», в которых четко прописано то, чего делать нельзя. К примеру, мы выступаем решительно против того, чтобы злоупотреблять дезинфицирующими средствами, чрезмерное использование которых может навредить не только нашим экспонатам, но и людям.

Абсолютно все наши маршруты можно сегодня уверенно назвать безопасными. Нам удалось подготовить должным образом и оставить открытыми все залы, которые функционировали до карантина. Лично я всегда боролась за то, чтобы Ватиканские музеи посещало бы чуть меньше людей, чем обычно. Это позволило бы хранилищу раскрыться в полной мере перед своими гостями. Сейчас как раз отличный момент для того, чтобы поделиться всем нашим богатством с местными жителями. ●

АКЦЕНТ

Де-факто музей не закрывался на карантин, большинство наших сотрудников работали в удаленном режиме

AP

Директор Барбара Ятта рассказала о «10 заповедях» гигиены и санитарии, которые не только помогут уберечь гостей в Музеях Ватикана от инфицирования, но и сберегут уникальные экспонаты.

Российская Газета

УЧРЕДИТЕЛЬ
ПРАВИТЕЛЬСТВО РОССИЙСКОЙ ФЕДЕРАЦИИ
ГАЗЕТА ИЗДАЕТСЯ С 11 НОЯБРЯ 1990 ГОДА

Главный редактор «Российской газеты»: В.А. Фронин
Адрес редакции и издателя: ул. Правды, 24, стр. 4, Москва 125993 ФГБУ «Редакция «Российской газеты»
Адрес в Интернете www.rg.ru
Телефон 8 499 257 5650,
Факс 8 499 2575892
Контакт-центр по вопросам подписки и доставки 8 800 100 1113 (звонок бесплатный по России)

Генеральный директор ФГБУ «Редакция «Российской газеты»: П.А. Негоица
Распространитель: ул. Правды, 24, стр. 4, Москва 127137 АО «Издательство «Российская газета»
Телефон 8 499 257 5362 Факс 8 499 257 5122
Подписные индексы:
на год — 10042, 17950, П5922
на полгода — 50202, 15588, 50201, 15589, П1107, П1261, П5921, П5919
Комплекты — 17991, 40913, 40942, 70458

Заказы на размещение рекламы в «РГ» и ее приложениях: телефон: 8 499 257 3752, 786 6787; факс: 8 499 257 5764, 8 499 257 5041, reklama@rg.ru

Справки по подписке и доставке: тел. 8 800 100 11 13 (звонок бесплатный); по розничным продажам 8 499 257 4023;
Справки по вопросам экономики: тел. 8 499 257 5380, economic@rg.ru; политики: тел. 8 499 257 5970, politika@rg.ru; официальных публикаций: тел. 8 499 257 5396, oficial@rg.ru; международной жизни: тел. 8 499 257 5903, foreign@rg.ru; региональной сети: тел. 8 499 257 3603, zubkevich@rg.ru; телерадиопрограмм: тел. 8 499 257 5820, gpr@rg.ru; спорта: тел. 8 499 257 5045, sport@rg.ru; о публикациях: тел. 8 499 257 5256, biblioteka@rg.ru; общества: society@rg.ru; новостей: тел. 8 499 257 5348, hotnews@rg.ru; культуры: тел. 8 499 257 5113, culture@rg.ru

Отпечатано в типографии: АО «Прайм Принт Москва» 141707, Московская обл., г. Долгопрудный, Лихачевский проезд, д. 5В

Время подписания в печать: По графику: 22.00 Фактически: 22.00
Дата выхода в свет: 15.06.2020 г.
Свободная цена
ТИП. № 1318М
Тираж 101215
Тираж сертифицирован Бюро тиражного аудита www.press-abc.ru

Региональные филиалы ФГБУ «Редакция «Российской газеты» в городах:

Архангельск (8182) 20-40-59 arh@rg.ru; **Барнаул** (3852) 66-72-37 altai@rg.ru; **Бишкек** (10996312) 300-142 bishkek@rg.ru; **Благовещенск** (4162) 59-20-65 amur@rgfe.ru; **Владивосток** (4232) 22-34-89 prim@rgfe.ru; **Волгоград** (8442) 92-35-08 vlgr@rg.ru; **Воронеж** (473) 250-23-05 voronezh@rg.ru; **Екатеринбург** (343) 371-24-84 ural@rg.ru; **Иркутск** (3952) 28-83-82 irkutsk@rg.ru; **Казань** (843) 264-41-67 kazan@rg.ru; **Калининград** (4012) 53-10-10 zapad@rg.ru; **Кемерово** (3842) 35-40-59 kmr@rg.ru; **Краснодар** (861) 259-21-11 kuban@rg.ru; **Красноярск** (391) 274-60-49 rg@krasrg.ru; **Мурманск** (8152) 60-74-24 murmansk@rg.ru; **Нижний Новгород** (831) 216-05-95 nnov@rg.ru; **Новосибирск** (383) 223-80-29 sibir@rg.ru; **Омск** (3812) 25-80-15 omsk@rg.ru; **Пермь** (342) 236-56-55 perm@rg.ru; **Ростов-на-Дону** (863) 261-91-41 rostov@rg.ru; **Санкт-Петербург** (812) 449-65-45 sbp@rg.ru; **Самара** (846) 242-75-28 samara@rg.ru; **Саратов** (8452) 27-15-37 saratov@rg.ru; **Симферополь** (3652)60-02-13 simferopol@rg.ru; **Ставрополь** (8652) 28-48-02 stavropol@rg.ru; **Тюмень** (3452) 35-24-94, (3452) 35-25-11 zs@rg.ru; **Уфа** (347) 276-42-60 ufa@rg.ru; **Хабаровск** (4212) 31-62-00 gazeta@rgfe.ru; **Челябинск** (351) 727-78-08 chel@rg.ru; **Южно-Сахалинск** (4242) 43-20-69 sakhalin@rgfe.ru; **Якутск** (4112) 42-20-54 sakha@rgfe.ru

© ФГБУ «Редакция «Российской газеты». Все права защищены.
— Любая перепечатка без письменного согласия правообладателя запрещена. Иное использование статей возможно только со ссылкой на правообладателя. Приобретение авторских прав: тел. 8 499 257-56-50
— Рукописи не рецензируются и не возвращаются.
— За содержание рекламных материалов редакция ответственности не несет.
— Материалы в рамке публикуются на коммерческой основе.
— За текст, опубликованный под знаком «Реклама», несет ответственность рекламодатель.
— В региональные выпуски газеты редакцией могут быть внесены изменения.

«Российская газета» печатается в городах: Апатиты, Архангельск, Астрахань, Барнаул, Бишкек, Благовещенск, Владивосток, Владимир, Волгоград, Воронеж, Екатеринбург, Иркутск, Казань, Калининград, Кемерово, Киров, Краснодар, Красноярск, Махачкала, Минеральные Воды, Москва, Нижний Новгород, Новосибирск, Омск, Оренбург, Пенза, Пермь, Ростов-на-Дону, Санкт-Петербург, Самара, Саратов, Симферополь, Томск, Тюмень, Ульяновск, Уфа, Хабаровск, Чебоксары, Челябинск, Чита, Южно-Сахалинск, Якутск, Ярославль

Заявки на электронную версию газеты, ее архивов, а также подписка на «РГ» и приложения: www.rg.ru/subscribe Газета зарегистрирована в Министерстве печати и информации Российской Федерации 28 сентября 1993 г. Регистрационный № 302

ТОЛЬКО В «РГ» Валерий Гергиев надеется вернуть театр зрителям в ближайшее время

Все лето вместе с Мариинкой

Ирина Муравьева

Российским театрам и музыкальным коллективам разрешено вернуться на сцену и возобновить репетиции. Появление нового распоряжения решило экзистенциальную для творческих коллективов проблему, поднимавшуюся на онлайн-совещании деятелей культуры с президентом РФ руководителем Мариинского театра Валерием Гергиевым: «Не может балерина сохранить форму, а хор держать в памяти оперы на пяти-шести языках без постоянного репетиционного процесса». О том, какие проекты планирует осуществить в новых обстоятельствах Мариинский театр, Валерий Гергиев рассказал обозревателю «РГ».

ПРЕСС-СЛУЖБА МАРИИНСКОГО ТЕАТРА

Валерий Гергиев надеется, что удастся провести все фестивали: «Звезды Белых ночей», Московский Пасхальный и «Мариинский» во Владивостоке.

Как вывести из кризиса пять тысяч человек

В искусстве, как нигде, простои необратимы в профессиональном смысле. Поэтому вы пошли на риск и возобновили в локальном формате репетиции уже в конце мая?

ВАЛЕРИЙ ГЕРГИЕВ: Да. Прошло уже почти три месяца, как театры, оркестры и музеи всего мира закрылись и прекратили свои выступления из-за коронавируса, действительно оказавшегося очень опасным и разрушительным для здоровья.

И до сих пор угроза потерять здоровье и жизнь остается для людей в мире реальной. С другой стороны, не менее реальной становится угроза потерять жизненные и профессиональные позиции артистов и музыкантов, если еще два-три месяца мы будем полностью разлучены со своей профессией и со своей публикой. Об этом говорится в последние дни немало.

Конечно, я хочу, чтобы Мариинский театр был уже в состоянии пусть и не интенсивного, но серьезного репетиционного процесса. И да, это не секрет, что наши балетные и оперные артисты вернулись в классы почти две недели назад и репетируют, правда, пока по одиночке, с концертмейстером, не собираясь в большие ансамбли.

Мы уже получили приглашения выступить в летние месяцы небольшим составом, но именно коллективом Мариинского театра в нескольких странах: прежде всего в Италии, открывающей границы для России. Думаю, что, соблюдая меры предосторожности и неукоснительно следуя рекомендациям и правилам, озвученным Роспотребнадзором, сегодня действительно можно начинать работать. Важно, конечно, дисциплинированно вести себя в ближайшие недели, чтобы, не дай бог, не вызвать какой-то поспешностью или беспечностью новую волну заболеваний.

Ну а свою работу коллектив Мариинского театра знает хорошо. Это один из сильнейших театров мира, имеющий громадный репертуар, огромное количество талантливых артистов, известных всему миру. Мы привыкли много выступать в регионах России, и за последние двадцать лет наша публика в шестидесяти с лишним регионах слышала оркестр Мариинского театра, знает балетных и оперных артистов Мариинского театра, наш великолепный хор.

АКЦЕНТ

Мы уже получили приглашения выступить в летние месяцы небольшим составом, но именно коллективом Мариинского театра в нескольких странах: прежде всего в Италии, открывающей границы для России

Мариинская труппа не только в Петербурге, но и во Владивостоке, во Владикавказе: как планируете выбираться с таким гигантским коллективом из кризиса, в котором находятся сейчас все?

ВАЛЕРИЙ ГЕРГИЕВ: Организовывать огромный процесс—это вообще непростое дело. У нас только в Петербурге почти три тысячи профессионалов, а вместе с нашими приглашенными артистами, с коллективами во Владикавказе и Владивостоке—пять тысяч человек. Это, кажется, самый большой театральный коллектив в мире. И когда возникла неожиданная для всех ситуация с коронавирусом, перспективы которой непонятны пока никому, оказалось, что громадное расширение Мариинского театра стало самой страшной нашей проблемой. Очевидно, что гораздо легче и нам, и государству прокормить триста артистов, чем пять тысяч. Хотя мы умеем накапливать внебюджетные средства, зарабатываем много и никогда не ставили перед собой задачу как можно дороже продавать билеты.

АКЦЕНТ

Трансляции Мариинского театра уже посмотрели почти 80 миллионов человек во всем мире

Кстати, стоимость билетов в Мариинский театр изменится в новых условиях?

ВАЛЕРИЙ ГЕРГИЕВ: Изменится, но мы будем анализировать ситуацию и отвадим прежде всего спекулянтов, делающих успешный бизнес на великодушной ценовой политике театра. Сейчас самое главное для нас—вернуться к исполнениям, пусть даже в полупустом зале. У нас три большие аудитории в Петербурге, две—во Владикавказе, две—во Владивостоке, большие возможности по распределению репертуара в камерных залах.

Мы готовы вернуться к полнокровной деятельности, но понимаем, что должны быть невероятно осторожны. В этих обстоятельствах для нас важна точность выбора программ и точность хотя бы частичного выполнения задуманной региональной программы.

В онлайн-афише 100 названий

Вы реально рассчитываете провести Московский Пасхальный фестиваль и «Звезды Белых ночей»? Губернатор Санкт-Петербурга уже объявил о концерте-открытии «Звезд Белых ночей» 20 июня.

ВАЛЕРИЙ ГЕРГИЕВ: Ни в коем случае не будет отмены ни фестиваля «Белых ночей», ни Московского Пасхального, ни «Мариинского» во Владивостоке. Мы слишком много усилий вложили в то, чтобы эти фестивали стали частью культурной жизни этих городов. А Московский Пасхальный—это вообще общенациональный фестиваль. Мы постоянно посещаем в рамках Пасхального 25–30 регионов России: это громадная творческая программа, громадные физические усилия артистов, сотни тысяч слушателей, тысячи и тысячи километров пути. Нас каждый год ждут и в городах Поволжья, и на Урале, а это уже десятки городов, в Сибири, в городах европейской части России—от Мурманска до Владикавказа.

И в данный момент мы пытаемся мастерски выстроить небольшую, но впечатляющую программу, чтобы выполнить свои моральные обязательства перед публикой. У нас идет большая напряженная работа с губернаторами, мы продумываем все тщательно, чтобы не ошибиться в выборе маршрута, чтобы не рисковать артистами и, тем более, не рисковать здоровьем посетителей концертов. Решающая роль здесь принадлежит специалистам из Роспотребнадзора. Мы не хотим быть и не будем нарушителями, но я уверен, что долго ждать публику мы не заставим.

По сути, Мариинка и не отрывалась от публики, круглосуточно транслируя записи своих спектаклей и концертов. Сегодня онлайн-афиша перевалила уже за 100 названий?

ВАЛЕРИЙ ГЕРГИЕВ: Об этом мало кто говорит, но ведь наши спектакли посмотрели уже почти 80 миллионов человек во всем мире: и в Южной Америке, и в Японии, в США, в Европе, в Австралии. Смотрели оперы, балеты, симфонические и камерные программы: в среднем—по миллиону человек в день. Это, по-моему, самые большие показатели среди всех театров мира. Причем ни копейки за эти трансляции мы не брали.

Недавно я услышал, как в выступлении, проходившем в видеоформате, директор Театра Вахтангова сказал, что за каждый просмотр спектакля посетители у них платят всего 300 рублей. Я подумал, если бы мы за каждый просмотр брали по 300 рублей, то сегодня, имея 80 миллионов просмотров, мы бы уже заработали 24 миллиарда. Но я считаю, что в период всемирного бедствия неправильно подходить к этой проблеме коммерчески. Поэтому мы делились с публикой всем, чем располагаем. А сейчас нам важно вернуться на основные сцены Мариинского театра и начать транслировать живые выступления.

Сыграть в формате опен-эйр

Уже 28 июня вы будете выступать в Италии на знаменитом Равеннском фестивале, который пройдет в этом году в формате опен-эйр. Вы сможете вывезти в новых условиях Мариинский оркестр?

ВАЛЕРИЙ ГЕРГИЕВ: Изначально была идея, что я выступлю со сводным составом Молодежного оркестра Луиджи Керубини и оркестра Мариинского театра. Мы пока не отказываемся от этой идеи, но сейчас проверяем все возможности. В целом мы потеряли просто огромное количество гастрольных выступлений. Я сам лично потерял концерты в Чикаго и в Нью-Йорке, во Франции, в Швейцарии, в Испании, в Германии, в Японии.

В этом году не состоится Тихоокеанский фестиваль в Саппоро, который я возглавляю. Но потери Мариинского театра, если оперировать просто цифрами, только от непроданных во время карантина билетов составляют больше миллиарда рублей, поскольку весна и лето—самые успешные месяцы: это время фестиваля «Белых ночей», когда у нас в день происходит до десяти событий на разных сценах.

К этому надо добавить потери от сорвавшихся крупных гастрольных контрактов театра, от контрактов наших ведущих солистов. Надеюсь, они мужественно переживут этот период. Так получилось, что поддержка правительством театральных и музыкальных коллективов страны, вызывающая у всех нас огромную благодарность, не коснулась только самых знаменитых наших музыкантов—пианистов, скрипачей, певцов, дирижеров, потерявших десятки выступлений по всему миру. Они не получают зарплату и не могут быть поддержаны из бюджета. Я пытаюсь сейчас активно ввести их в афишу Мариинского театра.

Вы планируете начать с трансляций живых концертов из пустого зала, как это делают в Берлинской филармонии?

ВАЛЕРИЙ ГЕРГИЕВ: У нас именно такая идея и была с самого начала. И в первый же день, когда мы закрылись на карантин, мы транслировали живой концерт-открытие арфового фестиваля «Северная лира». Но когда речь пошла о ежедневных трансляциях, мы уже стали выкладывать спектакли и концерты из фонда Мариинского театра, записанные с нашими европейскими партнерами. А сегодня, мне кажется, надо найти какую-то форму поддержки артистов, которые в этот трудный период давали возможность миллионам людей во всем мире наслаждаться их талантом.

Прежние рекомендации Роспотребнадзора состояли в том, чтобы с середины июня объявить артистам отпуск в театрах, а в июле возобновить репетиционный процесс. Теперь разрешено репетировать, и вы обговариваете возможность концертов опен-эйр?

ВАЛЕРИЙ ГЕРГИЕВ: Наш разговор на недавней встрече с президентом страны был серьезным и откровенным. Мы благодарны ему, что он посчитал необходимым выслушать нас, предложил со своей стороны программу мер предосторожности.

Конечно, мы обговариваем с Роспотребнадзором все условия, при которых возможно проведение публичных концертов, хотя бы пока в формате опен-эйр. Наши артисты привыкли работать напряженно и с высоким качеством: мы должны вернуться к этому. А после долгого перерыва это непростой процесс: он потребует больших усилий. ●

Ключевой вопрос

ОТДЫХА ХВАТИЛО ВСЕМ

Труппа Мариинского театра будет все лето работать?

ВАЛЕРИЙ ГЕРГИЕВ: Да! Уж чего-чего, а отдыха хватило всем. Я каждый день по девять-десять часов слушал произведения, которые могут появиться в нашем репертуаре, отсматривал наши записи, в том числе записи 90-х и нулевых годов. Что-то будет издано, возможно, даже на компакт-дисках, потому что некоторых из выдающихся певцов уже нет в живых. А артистам я еще два месяца назад сказал: никогда у вас, солистов такого большого коллектива, не будет больше свободных девяносто дней для выучивания партий. Пользуйтесь этой возможностью! Меня услышали: многие подготовили по три-четыре партии. Мы рассматриваем сейчас двадцать новых оперных названий. Что-то появится в нашем репертуаре через полгода, что-то—через год-полтора. Я в своих расчетах и предположениях редко ошибаюсь, потому что хорошо знаю свой коллектив и его возможности. Главное—восстановить сейчас нормальный репетиционный процесс и очень точно выстроить пока немногочисленные наши выступления. Мы должны трудиться, потому что усилия вполноги ни к чему хорошему ни в каком деле не приведут. А от себя мне хотелось бы еще пожелать осторожности и сохранения здоровья всем читателям «Российской газеты»!

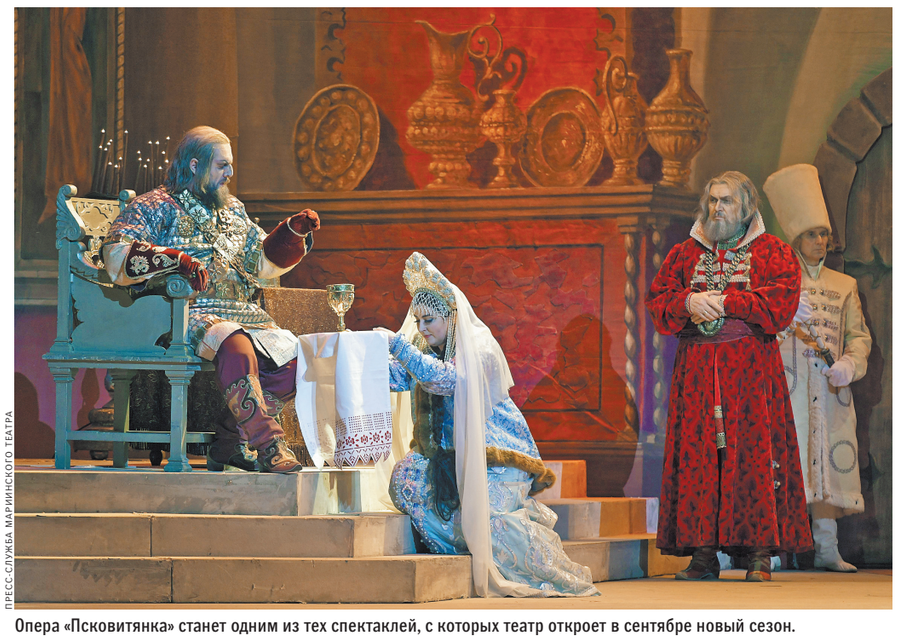

ПРЕСС-СЛУЖБА МАРИИНСКОГО ТЕАТРА

Опера «Псковитянка» станет одним из тех спектаклей, с которых театр откроет в сентябре новый сезон.

ИГРА СЛОВ

Павел Басинский,
писатель

СКАРЛЕТТ, УХОДИ!

Новость минувшей недели: американская спутниковая и кабельная сеть HBO (Home Box Office) временно убрала из открытого доступа фильм 1939 года режиссера Виктора Флеминга по роману Маргарет Митчелл «Унесенные ветром», который считается классикой мирового кино. Причина: фильм пропагандирует расизм в отношении чернокожих, а это, ввиду нынешней ситуации в США, связанной с убийством белыми полицейскими афроамериканца Джорджа Флойда и последовавшими за этим массовыми протестами не только в США, но в Европе, опасно и неправильно.

Можно и так сказать: подумаешь, какая-то одна частная компания наложила временный запрет на одну экранизацию одного романа. Но HBO не «какая-то компания». Ее аудитория только в одних США насчитывает 40 млн подписчиков. Она осуществляет вещание более чем в 50 странах мира. HBO—лидер в создании лучших и самых известных сериалов последнего времени, в ее послужном списке «Клан Сопрано», «Игра престолов», «Мир Дикого Запада», «Молодой Папа», «Чернобыль» и многие другие сериалы, имевшие огромный успех в том числе и в России. А с другой стороны, именно в нашей стране особенно любимы и великий роман Митчелл, и его экранизация с несравненной Вивьен Ли в роли Скарлетт.

Роман Маргарет Митчелл во многом аукается с нашими великими романами о Гражданской войне—«Тихим Доном» и «Белой гвардией»

Но и на родине успех фильма был ошеломительный—10 «Оскаров», билетов в кинотеатры было продано больше, чем на любой другой голливудский фильм.

Что же изменилось за эти 80 лет? Фильм или роман стали хуже? Или, действительно, они, как пишет на портале «Медуза» Галина Юзефович, в нынешнем «политкорректном» мире «смотрятся диковато»?

На самом деле цензура сегодня, как правило, дает обратный эффект. На следующий день после запрета картины «Унесенные ветром» в сети HBO ее же востребованность на «Амазоне» взлетела на самую верхушку рейтинга продаж. Не сомневаюсь, что и российский зритель, который следит за мировыми культурными новостями, отреагирует на этот запрет таким же образом. Так что ни фильм, ни роман не пострадают.

Российские кинодеятели уже отозвались на эту новость выступлением Юрия Грымова. «Понятно, в чьих головах родилась эта бредовая идея. Ее авторы—политические... (нецензурное слово), которым плевать на все и всех, когда разговор заходит о главном: о власти. Эти людишки способны продать все: культуру, историю, собственные взгляды—хоть в розницу, хоть оптом».

Собственно, мне нечего добавить к этим словам. Тенденция навязать принципы политкорректности и «правильного» подхода к истории произведениям искусства, к тому же созданным почти век тому назад, смотрится куда более «дико», говоря словами Юзефович, чем сами эти произведения. А что нам делать с великим романом Марка Твена «Приключения Гекльберри Финна», где в одном из первых абзацев слово nigger в разных вариациях присутствует семь раз? Сегодня «подсудной» оказалась Маргарет Митчелл с ее безусловной любовью к старым добрым традициям американского, да, рабовладельческого Юга, но завтра под такой же запрет может попасть и другой великий литературный «южанин» Уильям Фолкнер с романами «Авессалом, Авессалом!» и «Непобежденные». И не дойдет ли дело до того, что его посмертно лишат Нобелевской премии по литературе за все тот же пресловутый «расизм»?

В статье Галины Юзефович на «Медузе» есть одна очень верная мысль. С какой стати мы стали рассматривать произведения искусства, к тому же, повторяю, написанные в прошлом, как некий современный продукт, который «не нравится», скажем, определенной части мирового населения? «Искусство в наше время осмысляется как оружие прямого и непосредственного эмоционального воздействия, а такие важные механизмы... как осмысление и анализ остаются за бортом».

Это попытка превратить сложное и неоднозначное произведение в аптечный товар, который нуждается в сопроводительной инструкции

Но в таком случае мне не понятна ее радость в связи с решением HBO вернуть фильм на его законное место, сопроводив его «обсуждением политического контекста и порицанием определенных моментов, присутствующих в фильме».

На мой-то взгляд, это еще хуже, чем цензура. Это попытка превратить сложное и безусловно неоднозначное произведение великой «южной» американской литературной школы в некий аптечный товар, который нуждается в сопроводительной инструкции. Интересно, как это будет выглядеть? Напомню, что в советские времена, которые считаются кошмарным коммунистическим прошлым, произведения русской и мировой классики сопровождались именно такими идеологическими предисловиями-инструкциями. Ведь эти произведения писались в то время, когда марксизм-ленинизм еще не расставил все точки над i. Сегодня именно эти предисловия смотрятся дико, в отличие от самих мировых шедевров. В США хотят повторить наш славный опыт? Добро пожаловать!

И последнее. Роман Маргарет Митчелл во многом аукается с нашими великими романами о Гражданской войне—«Тихим Доном» и «Белой гвардией». Во всех трех произведениях авторы безусловно понимают, что дорогая их сердцу цивилизация обречена. Ход истории неумолим. Южная американская «аграрная» аристократия была точно так же обречена на поражение, как наше казачество и Белое движение. Но задача искусства вовсе не в том, чтобы делать правильные исторические выводы, к чему их постоянно призывают политические резонеры, как правило, проходимцы.

У него другие задачи. ●

— Все колонки автора
rg.ru/sujet/3663/

FACEBOOK.COM/www.rg.ru
ODNOKLASSNIKI.RU/rg.ru
TWITTER.COM/rgrus
VK.COM/rgru

Подмосковье
msk.rg.ru

Российская газета
www.rg.ru
15 июня 2020
понедельник № 128 (8182)

Антивирусное лето

1 ← Если останутся все — мы будем только рады. Пока о желании продолжить работу в Московской области заявили 25 врачей. Немного, но ведь у каждого свои жизненные планы — у кого-то пожилые родители остались в регионе, кто-то любит свою малую родину и хочет добиться признания там.

Хочу также сказать спасибо руководителям регионов, откуда к нам приехали медики, за то, что помогли, вошли в наше сложное положение и не стали вводить никаких нелепых запретов.

Больных становится меньше, и область начинает сворачивать инфекционные койки. А что будет с аппаратами искусственной вентиляции легких, которые закупались под пандемию? Наверняка в таком количестве они в обычной жизни не нужны.

АНДРЕЙ ВОРОБЬЕВ: Нет, нам все нужно. Подмосковье — второй по числу жителей регион в стране, и мы предварительно рассчитали так, чтобы потом аппараты ИВЛ можно было использовать в реанимациях. Более того, мы дополнительно закупили 15 передвижных аппаратов компьютерной томографии и еще докупаем 10 стационарных. Все это оборудование, а также кровати, системы подачи кислорода пригодятся для нового, более качественного оказания медицинских услуг в Подмосковье.

Мы сокращаем инфекционные койки, но держим ухо востро. В резерве остается порядка 14 тысяч коек, в том числе 963 с ИВЛ. Это на случай ухудшения эпидемиологической обстановки или возможной второй волны вируса, которую прогнозируют некоторые эксперты.

В Москве говорят, что масочный режим может затянуться до осени. А что в Подмосковье?

АНДРЕЙ ВОРОБЬЕВ: Я вообще думаю, что маски станут частью нашей культуры и элементом гардероба — как салфетки, галстук или носовой платок. Мировая практика показывает, что в метро, в тех местах, где пространства мало, лучше маску носить. Не только для защиты от коронавируса, а чтобы в принципе не схватить никакую заразу. Конечно, есть и те, которые на 100% уверены в своем здоровье. Я, например, будучи студентом, зимой ходил без шапки. У нас в Красноярске была такая мода, тем самым показывали друг другу, какие мы крутые и здоровые. Правда, мама мне говорила, что это не демонстрация здоровья, а недостаток чего-то другого. Точно так же и с масками — их лучше носить, так безопаснее.

Два с лишним месяца все мы жили в самоизоляции, по сути — в интернете. Это както подтолкнуло развитие электронных сервисов области?

АНДРЕЙ ВОРОБЬЕВ: Московский регион — лидер цифровизации. Президент, который был у нас в центре управления регионом и очень активно поддержал внедрение цифры в государственное управление, всегда напоминает нам, что власть должна быть комфортной для тех, кто к ней обращается. А цифра — это не просто удобство, это экономия времени, сил, денег. Прежде всего во время режима самоизоляции мы запустили онлайн-консультации врачей для пациентов, которые лечатся от коронавируса на дому, а также для жителей, находящихся на карантине. Чтобы сохранить здоровье будущих мам и малышей, открыли телемедицинские консультации для беременных.

КОНСТАНТИН СЕМЕНЕЦ

Госпиталь для больных COVID-19 пришлось развернуть даже в «Крокус экспо». Андрей Воробьев приезжал смотреть, в каких условиях врачи будут принимать людей.

В период пандемии особенно сложно пришлось бизнесу. Чтобы упростить жизнь тем, кто арендует помещения, заявку на отсрочку по арендной плате принимаем в электронном виде. Мы также перешли на новый формат контрольно-надзорной деятельности — например, при выдаче лицензии на продажу алкоголя проверка проводится с использованием средств аудио-, фото- и видеофиксации.

АКЦЕНТ

Обеспечить жильем людей, которые потеряли деньги и буквально остались на улице — это социальная задача. Финансирование социальных расходов не сокращается

Хорошая практика, экономит много сил — и, скорее всего, мы будем внедрять ее уже на постоянной основе.

А еще мы запустили новую систему на Яндекс.Картах. Это индекс соблюдения санитарного режима на стройплощадках Подмосковья. Аналогов этому сервису в России пока нет. С его помощью и жители, и руководители органов местного самоуправления могут следить за тем, как соблюдаются правила COVID-безопасности на стройках своего муниципалитета.

Почему при таком развитии цифровых систем, область не будет принимать участие в электронном голосовании по поправкам в Конституцию?

АНДРЕЙ ВОРОБЬЕВ: Голосование по поправкам в Конституцию — событие историческое. Поправки закрепят целостность нашей страны и социальные гарантии граждан. Важно, чтобы все прошло без сбоев. Технически мы к электронному голосованию полностью готовы. Но электронное голосование — система новая, она только проходит обкатку. Поэтому эксперты приняли решение тестировать ее на двух регионах, в которых общее число избирателей не превышает 10 миллионов. Понятно, что Москва и Подмосковье вместе под этот критерий не подходят. Мы не сторонники ставить эксперименты, тем более в такой важный момент. Что называется, не уверен — не обгоняй. Всему свое время, очевидно, что и у нас когда-то будет такая система.

Многие эксперты считают, что жизнь после пандемии прежней не будет. Как, на ваш взгляд, изменится экономика Подмосковья?

АНДРЕЙ ВОРОБЬЕВ: Будет непросто. Шрамы на экономике останутся. Наша задача прежде всего уделить внимание и проявить заботу о предприятиях, где работает много людей. Конечно, не досчитаемся налогов, но важно поддержать людей.

Хотя есть отрасли, которые даже в таких условиях показывают рост. Например, онлайн-торговля. Сейчас каждая четвертая покупка в Подмосковье совершается через интернет. Это удобно и безопасно. Если в конце марта суточный оборот всех операторов интернет-торговли в Московской области составлял 129 миллионов рублей, то в начале июня — уже 1,7 миллиарда. Рост, как видите, в 10 раз. А в некоторые дни этот показатель достигал и 3 миллиардов рублей. Еще на 60% за эти месяцы выросла розничная торговля продовольствием. К началу снятия ограничений ее оборот составил 3,3 миллиарда рублей. По этому показателю мы даже опередили Москву. Что, впрочем, понятно — период самоизоляции многие жители столицы провели за городом.

Вы назвали предполагаемые затраты, которые Московская область понесла в борьбе с COVID-19 — 40 миллиардов рублей. При таких затратах придется секвестировать какие-то статьи расходов. Какие?

АНДРЕЙ ВОРОБЬЕВ: Бюджет Московской области, как и многих других регионов, сейчас испытывает колоссальную нагрузку. Расходы на медицину, социальную поддержку серьезно выросли, а доходы упали. По нашим оценкам, в этом году региональная казна может недополучить около 133 миллиардов рублей. И даже несмотря на значительную помощь федерального центра, нам придется отказаться от некоторых программ и проектов.

Людям беспокоиться не о чем, социальные расходы секвестировать мы точно не будем. Все меры поддержки, выплаты, льготы жители получат в полном объеме. На чем будем экономить? На дорогостоящих проектах, капитальных вложениях, которые можно перенести на более поздние сроки. Возможно, в благоустройстве или дорожном строительстве скорректируем графики работ, какие-то объекты сдадим чуть позже, но без потери качества. Также сократим объем государственных закупок. Наша задача сейчас — обеспечить сбалансированность бюджета, сохранить устойчивость для дальнейшего развития.

Очень переживают обманутые дольщики. Боятся, что на решение их проблем денег не останется...

АНДРЕЙ ВОРОБЬЕВ: Обеспечить жильем людей, которые потеряли деньги и буквально остались на улице — это социальная задача. Как уже было сказано, по этим статьям сокращения не будет.

АКЦЕНТ

С 1 января 2021 года городских свалок в Подмосковье больше не будет. Переработка мусора превращается в серьезную индустрию

У нас есть план на 2020 год — вручить ключи 15 500 обманутых дольщиков, и мы его выполняем. Половина из них, а конкретно 7751 человек, ключи уже получили.

Сейчас идет работа по самым проблемным домам, где нет инвестора. У нас 504 таких дома. По всем направлено ходатайство в наблюдательный совет федерального Фонда защиты прав граждан — участников долевого строительства. Он будет принимать решения: по каким домам вернуть дольщикам деньги, а по каким — достроить объекты. Там, где будет возврат, вопросом займется федеральный фонд. А стройка — наша прерогатива. В этом году федеральный фонд готов рассмотреть порядка 180 подмосковных домов. Мы на своем уровне заложили в бюджет 3 миллиарда рублей на проблемные долгострои. Важно, чтобы все дольщики понимали, что из-за кризиса их вопрос никто не собирается откладывать.

А как продвигается мусорная реформа?

АНДРЕЙ ВОРОБЬЕВ: 8 из 12 комплексов по переработке отходов открыты и набирают мощь. Благодаря поддержке президента, 7 лет назад нам удалось начать планомерную работу по закрытию городских свалок. Дополнительное ускорение придала «прямая линия». Вы помните, когда в Балашихе «Кучино» закрывали? Мягко скажем, это был хороший катализатор, который заставил нас мобилизоваться.

С 1 января 2021 года городских свалок в Подмосковье больше не будет. Тема закрыта. Полигоны, которые были в Серпухове, Можайске, Чехове, в Пушкинском районе — все сегодня рекультивируется. То есть не просто повесили замок на ворота, а выделены большие средства и полигоны засеиваются травой, там устанавливаются системы дегазации. Переработка мусора превращается в серьезную индустрию. Для нас это пока фантастика, а некоторые страны уже покупают мусор для энергии и вторичных материалов. И я уверен, что гранулы из полезных отходов, которые могут производить наши КПО, будут иметь еще и экспортный потенциал. Поэтому дальше идет уже строительство заводов по глубокой переработке — стекло, ПЭТ, металл — все это будет на вес золота.

С началом лета в Подмосковье начинается череда дней городов. Может быть, с учетом финансовой ситуации и эпидемиологической обстановки стоит отменить такие праздники?

АНДРЕЙ ВОРОБЬЕВ: Все понимают, что сейчас еще не время для массовых мероприятий. Праздники, которые выпадают на первую половину лета, будут отменены. А дальше примем решение в зависимости от эпидемиологической ситуации. Если будем уверены, что это безопасно для жителей, — обязательно проведем. И независимо от обстоятельств нужно постараться создать в каждом городе праздничное настроение, достойно все оформить, благоустроить. Люди уже достаточно натерпелись и многое сделали, чтобы справиться с коронавирусом. Необходимо их поддержать, создать добрую, радостную атмосферу. Положительные эмоции — это то, что сейчас всем нам особенно нужно.

Будет ли Московская область проводить какие-то свои мероприятия 24 июня?

АНДРЕЙ ВОРОБЬЕВ: Да, обязательно. Московская область не может обойти стороной такое событие, как 75-летие Парада Победы. Центральные улицы городов будут празднично оформлены в память о легендарном Параде 1945 года. В населенных пунктах, где исторически располагаются воинские части, в наших городах воинской славы и воинской доблести пройдут торжественные парады «Победный марш». В них будут задействованы военные оркестры, военная техника, творческие коллективы. Все приготовления идут с учетом новых стандартов безопасности. Все будет организовано так, чтобы зрители могли рассредоточиться на дистанции 1,5—2 метра друг от друга. Мы постараемся, чтобы у всех остались самые теплые воспоминания об этом праздничном дне.

Какой будет в этом году летняя оздоровительная кампания?

АНДРЕЙ ВОРОБЬЕВ: Ясно, что летняя кампания раньше 1 июля не начнется. Для этого нужно, чтобы Роспотребнадзор дал добро на открытие лагерей. Будем думать, что с этим делать, сейчас пока формируем реестр организаций для отдыха детей. И, скорее всего, в этом году кампания не выйдет за границы области, то есть бюджетных путевок в другие регионы не будет. В лагерях этим летом тоже должны быть особые правила безопасности.

Границы пока закрыты, и эксперты делают предположение, что поток туристов этим летом перераспределится в том числе и в сторону Подмосковья. Ваш прогноз на турсезон?

АНДРЕЙ ВОРОБЬЕВ: Не думаю, что жителям нашей большой страны стоит сильно переживать из-за временно закрытых границ. У нас своих мест для отдыха достаточно. По нашим прогнозам, в Подмосковье в летний сезон поток туристов может вырасти на 10—15%. Мы готовимся к сезону, делаем все, чтобы обеспечить условия — и в части сервиса, и в части санитарных правил. Не важно, едете вы в гостиницу, на рыбалку, собирать грибы или отправляете детей в летний лагерь — все должно быть комфортно и безопасно, чтобы захотелось вернуться.

И напоследок — сезонный вопрос. Две недели дождей — и отдельные муниципалитеты области в буквальном смысле слова уплыли. Люди реально оказались отрезаны водой от цивилизации. Когда-то область победила огонь, обводнив торфяники. Что нужно сделать теперь, чтобы победить воду?

АНДРЕЙ ВОРОБЬЕВ: Весна в этом году не подарок. Людям и так приходится непросто, а тут еще и рекордные дожди. Удар стихии пришелся на 18 городских округов. Особенно пострадал частный сектор, дачные массивы. Причины подтопления разные. Где-то вышли реки из берегов, где-то не работали ливневки или просто не были рассчитаны на такой мощный поток воды. Я дал команду блоку ЖКХ вместе с дорожниками и муниципальными властями принять меры, чтобы даже такие рекордные ливни в последующем сильно не добавляли проблем. ●

Тем временем

С сегодняшнего дня для оплаты проезда в общественном транспорте разблокированы социальные карты жителей Московской области. Люди старше 65 лет, а также те, кто имеет инвалидность из-за хронических заболеваний, вновь могут расплатиться за проезд своей социальной картой. Общественный транспорт переходит на обычный, будний режим работы — до этого из-за отсутствия пассажиропотока многие рейсы работали по расписанию выходного дня.

При этом режим самоизоляции для пожилых людей и граждан с хроническими заболеваниями по-прежнему сохраняется. То этим категориям граждан все так же рекомендовано не посещать без крайней необходимости общественные места.

Также с 15 июня в Подмосковье возобновляется плановая работа государственных стоматологических поликлиник. Записаться туда на прием можно через сайт госуслуг или по номеру телефона, который за время действия ограничительных мер наверняка выучили все жители области: 8(800)550-50-30. Работа зубоврачебных кабинетов будет осуществляться в соответствии с санитарными требованиями — на входе пациентам будут измерять температуру, после каждого посетителя помещение будет обработано дезинфицирующими средствами. Прийти в медучреждение можно только в маске и перчатках. Все эти правила действуют и в обычных поликлиниках, которые тоже вернулись к плановому режиму работы.

Возобновился прием в общеобразовательные организации и демонстрационные экзамены в колледжах. Приступили к работе музеи, фотоателье, автошколы, агентства по трудоустройству и подбору персонала, организации, осуществляющих операции с недвижимым имуществом. Многофункциональные центры вновь открыли запись на портале госуслуг — до этого записаться в МФЦ можно было только по телефону. Начались репетиции в подмосковных театры — правда, пока они все равно остаются закрытыми для зрителей.

А вот торговые центры в Подмосковье пока не открылись. Их посткарантинное возобновление работы отложено до 25 июня. Подмосковные власти объясняют это рекомендациями главного санитарного врача. Так что до открытия торговых центров придется подождать еще 10 дней, а пока в области работают только торговые площадки с отдельным входом, по площади не превышающие 400 квадратных метров. Но зато уже открылись летние веранды при стационарных заведениях общепита, где можно посидеть с семьей и друзьями на свежем воздухе.

КОНСТАНТИН СЕМЕНЕЦ

Весна оказалась не только карантинной, но и очень дождливой — многие дачные участки пришлось спасать от потопа.

КОНСТАНТИН СЕМЕНЕЦ

За время пандемии десятки подмосковных предприятий переквалифицировались на производство масок.

ПЕРСПЕКТИВА Закрыться может половина агентств недвижимости

РИЕЛТОР ИЩЕТ ВЫХОД

Марина Трубилина

Рынок недвижимости в июне пошел в рост, однако активность на нем пока намного ниже, чем до пандемии. По прогнозам, до 50 процентов мелких и средних агентств и риелторов-частников в этом году прекратят свою работу.

Самая сложная ситуация, по словам участников рынка, была в апреле. Число обращений клиентов, желающих продать квартиру, снизилось более чем на 40 проц. по сравнению с мартом, говорит председатель совета директоров сети «Миэль» Марина Толстик. В мае количество обращений возросло до 84 проц. от мартовского. До 85 проц. увеличилось и число собственников, которые хотят сдать жилье в аренду. Спрос идет в рост не так уверенно, отмечает Толстик. Обращений за покупкой квартиры в мае все еще в 2,5 раза меньше, чем в марте. По итогам июня в компании ожидают восстановления спроса до 80 проц. от июня прошлого года.

В период самоизоляции количество обращений снизилось на 70 процентов и на вторичном, и на первичном рынке, отмечают в агентстве «Азбука жилья». «Основная сложность была в заключительном этапе проведения сделки, так как не работали госучреждения, а также в показе квартир. Пока вторичный рынок не готов полностью уйти в онлайн»,—говорит гендиректор компании Дмитрий Косьмин.

Легче всего пережил кризис сегмент новостроек, отмечает управляющий партнер компании «Метриум» Мария Литинецкая. Здесь значительная доля продаж приходится на

АЛЕКСАНДР КОРОЛЬКОВ

Количество сделок с новостройками в апреле было ниже прошлогоднего на 50—70 процентов.

строящиеся объекты, поэтому личное присутствие клиентов не всегда необходимо. Но и в этом сегменте в апреле количество сделок упало на 50—70 проц. по сравнению с апрелем прошлого года. В мае ситуация улучшилась, но падение составило 25—40 проц. к маю прошлого года.

Количество сделок по купле-продаже вторичного жилья в мае было в четыре раза меньше, чем в марте, число вносимых авансов—в восемь раз, отмечает директор департамента вторичного рынка «Инком-Недвижимость» Михаил Куликов. «К докризисному уровню спроса вторичный рынок вернется лишь к концу осени или даже началу нового года»,—считает он.

Крупные агентства недвижимости продолжают полноценно работать, у них есть определенный запас прочности, отмечает Куликов: «А вот по поводу мелких и средних агентств и риелторов-частников прогноз жесткий—до 50 процентов из них в нынешнем году прекратят свою деятельность или даже уже прекратили». Под ударом находятся мелкие фирмы, которые и в обычное время проводили лишь одну-две сделки в месяц, а сейчас тем более остались без клиентов. А также средние по обороту агентства, у которых затраты на содержание офисов и зарплаты теперь превышают прибыль. «Есть еще частные лица, работающие, условно говоря, дома, на кухне,—у них также сейчас нет доходов, но им и не приходится тратиться на офис и наемных сотрудников,—говорит Куликов.—В кризис на рынке они часто переключаются на другой вид деятельности. Не исключено, что через какое-то время некоторые частные риелторы и мелкие фирмы (возможно, уже под другим названием) все же вернутся к сделкам по купле-продаже жилья». ●

ИНИЦИАТИВА Санатории просят субсидировать россиянам реабилитацию от коронавируса

Парадный вдох

ВИКТОР ВАСЕНИН

Морской воздух особенно полезен при восстановлении после болезни.

Евгений Гайва, Ольга Игнатова

Санаторная реабилитация переболевших коронавирусом будет стоить дороже обычной путевки. Для прохождения восстановительных курсов представители санаторно-курортного комплекса предложили правительству выдать россиянам субсидии и тем самым поддержать отечественные здравницы.

Попытки простимулировать оздоровление граждан на российских курортах уже были, в России действует закон о социальном туризме, напоминает профессор кафедры индустрии гостеприимства, туризма и спорта РЭУ им. Плеханова Елена Джанджугазова. По закону работодатель может компенсировать своим сотрудникам отдых в России, а за это получить налоговые льготы. Предусмотрена и максимальная сумма оплачиваемой предприятием путевки—50 тысяч рублей на человека.

«Но одно дело оздоровление, а другое—лечение по профильным заболеваниям и реабилитация. Это разные режимы и разные деньги»,—отмечает Джанджугазова. Россияне, перенесшие COVID-19, могли бы проходить реабилитацию в санатории. Такая путевка будет дороже из-за специфики поражения легочной системы. На стоимость также может влиять возраст пациента, степень тяжести перенесенного заболевания, добавляет она. Что должна представлять реабилитационная программа пациентов, переболевших коронавирусом? «Все зависит от того, в какой форме протекало заболевание. Если наблюдались легкие катаральные явления (как при обычной простуде), то это одно. А если развился фиброз легких, то это совсем иное,—говорит заведующий кафедрой спортивной медицины и медицинской реабилитации Сеченовского университета Евгений Ачкасов.—Когда не было пневмонии, человек быстро восстанавливается. Ему показаны аэробные, циклические нагрузки, скандинавская ходьба, прогулки. Нужно делать не менее пяти тысяч шагов в день. Когда же вирус вызвал фиброз легких, то пациент прежде всего должен адаптироваться к тому поражению тканей, которое произошло».

АКЦЕНТ

Курс реабилитации людей, переболевших коронавирусом, должен составлять не менее 18—21 дня

Реабилитационная программа, по словам Ачкасова, может включать оксигенотерапию, барокамеру, интервально-гипоксические тренировки, когда дышат воздухом, обедненным кислородом, нормальным и обогащенным кислородом. Медикаментозная терапия должна включать специальные отхаркивающие препараты. Используется поддержка сердечно-сосудистой системы, потому что при коронавирусе поражается и миокард. Если человек долго лежал, нужно разрабатывать мышцы и назначать лечебное питание.

По словам Ачкасова, санатории и профилактории просто обязаны включать в свои медицинские программы реабилитацию перенесших коронавирус. Особенно те, которые расположены на море. Морской воздух сам по себе прекрасный терапевт.

«С учетом федеральных методических рекомендаций по реабилитации такой курс должен длиться не менее 18—21 дня. Один койко-день с учетом лекарств, лабораторных исследований, процедур и всего остального обойдется в пределах 6—8 тысяч рублей»,—подсчитал главный врач санатория «Виктория» в Кисловодске Павел Гречаник. По его оценке, стоимость путевки составит более 100 тысяч рублей.

Идею задействовать санатории как центры лечения ОРВИ и реабилитации уже переболевших коронавирусной инфекцией, высказывали в Национальной курортной ассоциации еще в мае. По мнению ее представителей, лечение в санаториях помогло бы пациентам избежать осложнений. «Субсидируемые государством программы реабилитации были бы хорошим способом и оздоровить население, и поддержать санаторно-курортный комплекс»,—говорит президент ассоциации Александр Разумов.—Наш продукт используют туроператоры, чем он будет лучше, тем больше будет расширяться рынок медицинского и оздоровительного туризма».

Представителей санкура поддержали в Российском союзе промышленников и предпринимателей (РСПП). Накануне объединение обратилось к премьер-министру Михаилу Мишустину выделить субсидии на санаторно-курортное лечение в период преодоления последствий пандемии коронавируса («РГ» ознакомилась с письмом). Механизмы субсидирования оздоравливающихся граждан стоит предусмотреть как минимум до 2022 года, говорится в письме. Использовать для этих целей можно ресурсы государственных институтов развития. Кроме того, в России может быть создан Фонд развития курортов по аналогии с Фондом развития промышленности, считают в РСПП. Фонд станет выделять средства санаториям на долгосрочное развитие, а те должны будут обеспечить определенный стандарт обслуживания. Выделить средства из бюджета в РСПП также предложили на организацию оздоровления и отдыха детей.

Итоговые суммы возможных затрат в объединении не озвучили. Эксперты считают, что в расчетах должен участвовать минздрав, так как это министерство устанавливает нормативы лечения и реабилитации в санаториях. ●

РЕТЕЙЛ Торговые сети обещают особые условия для фермерской продукции

На полку прибыло

Татьяна Карабут

Самоизоляция и отток посетителей с продовольственных рынков нанесли серьезный удар по небольшим производителям продуктов питания. На проблему обратил внимание президент—правительству дано поручение найти для фермерской продукции альтернативные каналы сбыта. Между тем крупные торговые сети заверяют: они тоже готовы принять новых поставщиков и для небольших компаний у них действуют особые условия. Главное—гарантировать качество товара и регулярность поставок.

Крупнейшие торговые сети часто реализуют отдельные программы поддержки фермерских хозяйств, например, развивают так называемые программные закупки, когда сеть совместно с фермером договаривается об объемах, видах и стоимости производимой продукции. Совместно определяется ассортимент, а после торговая сеть гарантированно выкупает весь произведенный объем. Также в торговых залах крупных сетей выделяется площадь под фермерскую продукцию, которую представители малого и среднего бизнеса могут арендовать по сниженной ставке, рассказали в Ассоциации компаний розничной торговли (АКОРТ). Зачастую торговые сети также берут на себя расходы по рекламе и продвижению их продукции. Кроме того, некоторые сети в рамках поддержки малого и среднего бизнеса, в большей степени пострадавшего от пандемии, запустили процедуры упрощенного заключения договоров на поставки сельхозпродукции от небольших производств. Эти программы предусматривают сокращение сроков рассмотрения договоров до 5—7 дней, сроков проверки контрагента до одного дня, отсутствие регламентированных минимальных объемов поставки, отсрочку платежа всего на 5 дней с момента приемки товара.

ДОЛЯ КРЕСТЬЯНСКО-ФЕРМЕРСКИХ ХОЗЯЙСТВ В ПРОДУКЦИИ АПК, %

Источник: Россельхозбанк

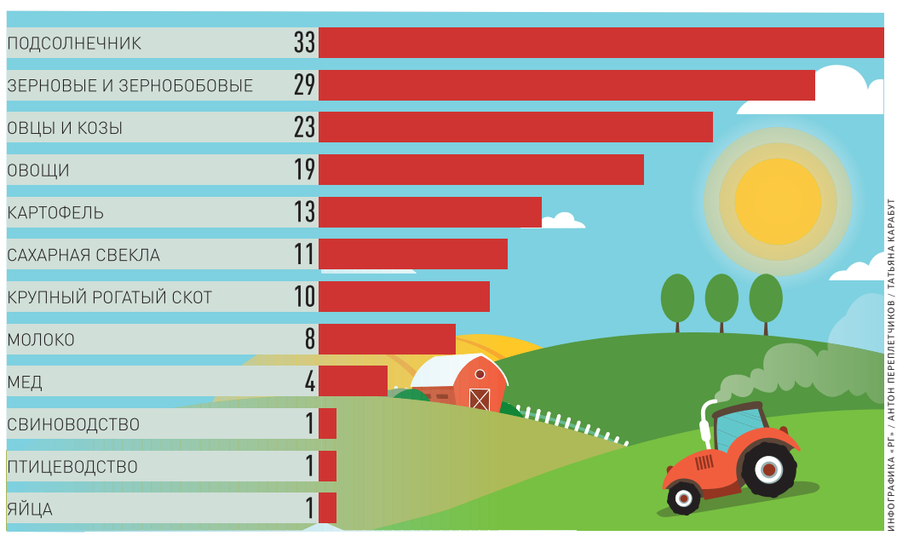

ИНФОГРАФИКА «РГ» / АНТОН ПЕРЕПЛЕТЧИКОВ / ТАТЬЯНА КАРАБУТ

АКЦЕНТ

Сети готовы сокращать фермерам сроки рассмотрения договоров, снимать требования по минимальным объемам поставок и быстро платить

Вместе тем представители сетей обращают внимание на частые ошибки со стороны фермерских хозяйств, пытающихся зайти на полки крупных магазинов. Иногда объемы продаж не могут закрыть потребности даже двух-трех магазинов, говорит директор по развитию фермерского направления «Азбуки вкуса» Борис Акимов. Кроме того, возникают вопросы к соблюдению договоренностей, регулярности поставок, наличию необходимых документов. Например, фермерской продукции животного происхождения обязательно нужна регистрация в госсистеме ветеринарного цифрового контроля «Меркурий». Наиболее часто встречающиеся проблемы у мелких поставщиков—это отсутствие контроля качества на каждом этапе производства и отсутствие отлаженной логистики, добавляют в «Ашане».

Далеко не все фермеры готовы выполнять требования торговых сетей, признают в АКОРТ. По крайней мере самостоятельно. В развитых странах проблему несоответствия мелких производств стандартам крупной розницы решают в том числе и через сельскохозяйственные потребкооперативы, которые берут на себя функции складирования, формирования необходимого объема продукции, фасовки, транспортировки до сетей. Например, в Германии через кооперативные центры дистрибуции продается до 95% фермерской продукции от общего оборота.

Кроме того, решить проблему со сбытом поможет развитие нестационарной и развозной торговли—регламентирующий ее законопроект дорабатывается. Документ вводит обязательство предоставлять предпринимателю компенсационное место для торговли взамен изъятого в интересах государственных или муниципальных нужд. Кроме того, он устанавливает, что права на размещение торговой точки даются не менее чем на 5 лет с их продлением без последующих торгов. Также закон легализует автолавки и фудтраки. По подсчетам минпромторга, это позволит сельхозтоваропроизводителям увеличить объем поставки как минимум на 4,5 тысячи тонн продукции. ●

РИСКИ Россияне интересуются страховкой от потери работы

Защита оклада

Евгения Носкова

Россияне стали чаще интересоваться страхованием от потери работы, приобретая комплексные страховые продукты , рассказали «РГ» во Всероссийском союзе страховщиков. В основном это страхование при оформлении кредита—ипотеки или автокредита, а также программы страхования жизни. Как отдельный продукт такие полисы на рынке не очень распространены.

«В тех комплексных продуктах, где включен этот риск, клиенты стали чаще обращать внимание на это, и этот риск стал весомым дополнительным мотивом к приобретению страховки»,—отметил вице-президент ВСС Виктор Дубровин. Он добавил, что широкому распространению страховок от потери работы как самостоятельного продукта мешают его серьезные ограничения. В частности, такие полисы предполагают выплаты, как правило, только в случае официального сокращения по инициативе работодателя. Наступление страхового события не может зависеть от воли страхователя. Также по таким полисам сильно ограничены страховые суммы. «Наличие большой суммы может провоцировать на сговор с работодателем или негативное поведение на работе с целью последующего увольнения по инициативе работодателя»,—пояснил Дубровин.

Практически все страховщики включили риск заболевания коронавирусом в программы добровольного страхования жизни и здоровья

Впрочем, найти страховку от потери работы как отдельный продукт на рынке можно. Купить такой полис могут россияне трудоспособного возраста, имеющие действующий бессрочный трудовой договор. Страховка защитит от недобровольной потери работы—то есть прекращения деятельности предприятия, увольнения из-за сокращения штата. Некоторые страховщики признают страховым случаем переезд работодателя в другой регион. Как правило, для оформления страховки необходимо иметь трудовой стаж не менее года, а на текущем месте работы—минимум три месяца. Один из страховщиков при цене полиса в 2500 рублей предлагает страховое возмещение в 60 тысяч. Заплатив за полис 5000 рублей, в случае увольнения не по собственному желанию можно получить 150 тысяч.

Практически все крупные страховщики в этом году включили риск заболевания коронавирусом в программы добровольного страхования жизни и здоровья. Такие страховки также предусматривают выплаты в случае недобровольной потери работы или ухода на длительный больничный. ●

ДИНАМИКА СТРАХОВОГО РЫНКА, МЛРД РУБ.

Источник: Эксперт РА

ИНФОГРАФИКА «РГ» / АНТОН ПЕРЕПЛЕТЧИКОВ / ЕЛЕНА БЕРЗИНА

РЕСУРСЫ Вырос экспорт нефти в страны Азии

Рост на скидках

Сергей Тихонов

По итогам первого полугодия 2020 года объем экспорта российской нефти сорта ВСТО (ESPO) вырос на 850 тысяч тонн по сравнению с аналогичным периодом прошлого года и достиг 17,17 млн тонн, о чем свидетельствуют предварительные данные агентства Argus. Это максимальный объем отгрузок сорта ВСТО с начала его экспорта из порта Козьмино на Дальнем Востоке в декабре 2009 года.

На фоне кризиса спроса на углеводороды такая статистика кажется странной, но только на первый взгляд. Марка ВСТО получается из смешения нефти, добываемой на разных месторождениях Восточной Сибири. В период недолгой ценовой войны Саудовской Аравии с Россией, состоявшейся между прошлой и новой сделкой ОПЕК+, именно в Восточной Сибири наша страна сумела наиболее нарастить добычу. Это связано с техническими особенностями разработки месторождений, которые в европейской части России и в Западной Сибири большей частью старые, и процесс увеличения производства на них занимает намного больше времени, чем на относительно новых участках Восточной Сибири.

Азиатский рынок нефти в период пандемии оказался гораздо мобильнее европейского

Сыграло свою роль и то, что ВСТО экспортируется в основном в страны АТР и немного в США. Китай, Индия, Япония и Южная Корея были первыми пострадавшими от эпидемии коронавируса, но также раньше стали выходить из карантинных ограничений, восстанавливая потребление нефти и нефтепродуктов. По иронии судьбы, максимальные скидки на свою нефть между сделками ОПЕК+ Саудовская Аравия предоставила странам Европы, которые в апреле и мае оказалась на пике карантинных ограничений с почти заполненными хранилищами нефти. Азиатский рынок оказался более мобильным, страны АТР, воспользовавшись благоприятной ценовой конъюнктурой, пополнили свои запасы российской нефтью, с чем и связаны рекордные отгрузки на восток не только ВСТО, но и Urals.

Справедливости ради нужно сказать, что экспортировалась ВСТО с максимальными скидками. Традиционно сорт ВСТО торговался с премией в несколько долларов к маркерному сорту Dubai, но в этом году российская нефть продавалась по ценам ниже эталона. ●

Российская газета
www.rg.ru
15 июня 2020
понедельник № 128 (8182)

ФУТБОЛ «Локомотив» одержал победу в первом матче при новом главном тренере

Премьера Николича

Сергей Литвинов

Вице-чемпион России «Локомотив» провел первый матч под руководством нового главного тренера Марко Николича. В товарищеской встрече «железнодорожники» победили «Тамбов» — 1:0.

В своей дебютной игре Николич выставил полурезервный состав. В частности, даже в заявке не оказалось братьев Миранчуков — Алексея и Антона. Зато с первых минут появились такие футболисты, как Мурило, Роман Тугаров, Рыбчинский, Станислав Магкеев.

Несмотря на товарищеский статус матча, он получился боевым. Об этом говорят хотя бы четыре желтые карточки у «Локомотива». Ну а единственный мяч на 61-й минуте с передачи Тугарева провел Рыбчинский.

> Марко Николич: В Премьер-лиге нас ждет восемь финалов. Наша цель — пробиться по итогам сезона в Лигу чемпионов

Марко Николич заявил, что цель «Локомотива» на остаток сезона — заработать путевку в Лигу чемпионов.

GETTYIMAGES

К слову, за день до встречи с «Тамбовом» Николич провел первый день в расположении нового клуба и ответил на вопросы пресс-службы «железнодорожников». По словам сербского специалиста, впереди у его команды в Премьер-лиге «восемь финалов».

— Рад быть здесь. Это совершенно новая жизнь, особенно после двух недель изоляции в отеле. Первые впечатления очень позитивные, но они не так важны. Главное — то, к чему мы стремимся. Все мысли сейчас об этом. Впереди восемь матчей — восемь финалов. «Локомотив» хочет выступить в Лиге чемпионов в следующем сезоне, — отметил Николич.

Что касается потенциала «красно-зеленых», то Николич отметил, что для него его команда — лучшая в мире.

— «Локомотив» два года назад становился чемпионом и занял второе место в прошлом сезоне. Невозможно добиться таких результатов без классных футболистов. У команды есть уровень, сплав молодых и опытных игроков. Моя философия заключается в том, что моя команда для меня лучшая в мире, — сказал Николич.

Накануне состоялся еще один товарищеский матч среди команд Премьер-лиги. Да еще какой: в принципиальном дерби друг другу противостояли «Спартак» и «Динамо».

Игра проходила в закрытом режиме и завершилась крупной победой «бело-голубых» со счетом 4:1. Героем встречи стал Клинтон Н'Жье, оформивший дубль. По мячу у динамовцев провели Кирилл Панченко и бывший капитан спартаковцев Сергей Паршивлюк. У «красно-белых» отличился Джордан Ларссон.

Тем временем в Италии определились финалисты Кубка страны. В решающем матче в Риме в эту среду встретятся «Ювентус» и «Наполи».

Туринский клуб одолел по сумме двух игр «Милан» — 1:0 на выезде и 0:0 на своем поле. Отметим, что во втором поединке лидер «Ювентуса» Криштиану Роналду не реализовал пенальти. В последний раз он промахивался с точки аж 509 дней назад.

Куда более ожесточенной получилась борьба в ответной встрече «Наполи» с «Интером». После победы в гостях со счетом 1:0, неаполитанцы сыграли дома 1:1. При этом в концовке у миланской команды было достаточно моментов для второго гола, но Ромелу Лукаку и компании в этот вечер явно не сопутствовала удача. ●

ТЕННИС Новак Джокович расплакался после матча на турнире в Белграде

Слезы чемпиона

Артур Нанян

Первая ракетка мира Новак Джокович не сумел выйти из группы на выставочном турнире в Белграде, несмотря на победу над Александром Зверевым (Германия). Первым финалистом соревнования стал соотечественник Джоковича Филип Краинович.

Джокович победил Зверева в трех сетах (партия игралась до четырех геймов) — 4:0, 1:4, 4:2. После встречи Новак не сдержался и расплакался. Как оказалось, не из-за того, что ему не удалось пробиться в финал. «Я плачу, потому что на меня нахлынули воспоминания из детства», — сказал Новак.

Одновременно Джокович похвалил Краиновича. «Филип мне как младший брат. У нас отличные отношения, я всегда стараюсь поддерживать его. Работа Краиновича с Янко Типсаревичем уже дает плоды. Уверен, качество игры и талант дадут Филипу шанс войти в топ-10. Но для этого он должен прогрессировать, работать», — подчеркнул Джокович.

Напомним, что Джокович является 17-кратным победителем турниров серии «Большого шлема» в одиночном разряде. ●

ДАТА Как Красная Армия в первый раз освобождала Киев

История одного похода

Владимир Мединский,
помощник президента России

Войска 1-го Украинского фронта под командованием Николая Ватутина освободили Киев 6 ноября 1943 года. До этой годовщины еще далеко. На 12 июня — День России, в этом году приходится ровно 100 лет другому освободительному походу РККА — на Киев. 12 июня 1920 года он был освобожден от неприятеля в ходе польско-советской войны.

Немного предыстории. Территория современной Украины перед Первой мировой входила в состав двух империй — Российской (основная часть) и Австро-Венгерской (Восточная Галиция, Северная Буковина и Закарпатье). Так что будущие западные украинцы стояли по разную линию фронта с украинцами центральной Украины — малороссами уже в Первую мировую. Это разделение, увы, лишь усилит трагедию гражданской войны на Украине в 1918–1921 гг.

Вскоре после Октябрьского восстания, в конце 1917 года, в Киеве была провозглашена т.н. Украинская Народная Республика. Параллельно в Харькове большевиками была создана Украинская Народная Республика Советов.

Оба государственных образования — и радикально-большевистское, и в целом левое, но менее радикальное на территории Украины, прекратили свое существование в связи с наступлением австро-венгерских войск весной 1918 года. Оккупационные власти тут же создали марионеточную «Украинскую державу», а ее гетманом был провозглашен бывший царский генерал Павел Скоропадский. Свою фамилию, к слову, он оправдал полностью, правил, мягко говоря, неумело и недолго, и осенью 1918 года скоропостижно бежал в Германию. Киев тогда захватили войска т.н. «директории УНР» — высшего органа власти новосозданной Украинской Народной Республики. Этот период, кстати, талантливейше описан в «Днях Турбиных». Читайте.

Через некоторое время, в начале 1919 года, директорию возглавил социалист и националист Симон Петлюра.

Вообще, то, что происходило на Украине в эти годы, емко описал Михаил Булгаков в фельетоне «Киев-город». По заданию редакции в 1923-м он отправился в Киев. «Что за это время происходило в знаменитом городе, никакому описанию не поддается, — чеканил Булгаков. — Будто уэллсовская анатомистическая бомба лопнула под могилами Аскольда и Дира, и в течение 1000 дней гремело и клокотало и полыхало пламенем не только в самом Киеве, но и в его пригородах...» За шесть лет киевляне насчитали 18 переворотов. «Я точно могу сообщить, что их было 14, причем 10 из них я лично пережил», — утверждал автор. Причем «рекорд побил знаменитый бухгалтер, впоследствии служащий союза городов Семен Васильич Петлюра. Четыре раза он являлся в Киев, и четыре раза его выгоняли», — писал Булгаков.

Здесь нужно сказать о причинах «широко известной в узких кругах», как грустно шутят историки, польско-советской войны 1919–1921 годов. Дело в том, что по итогам Первой мировой в принципе не была четко обозначена восточная граница вновь созданного (после более чем векового перерыва) независимого государства — Польши, та самая, которая должна была разделять ее с бывшей метрополией — Россией. Возглавивший правительство Польши Юзеф Пилсудский мечтал, как полагается, о «старых добрых временах», точнее о совсем уже старых временах — о возрождении Великой Польши «от моря до моря» в границах Речи Посполитой начала XVII века. То есть, как ни сложно в это сегодня поверить, от Балтийского моря до Черного. Весной 1919 года правительство Пилсудского (при тотальной военной, политической и финансовой поддержке, как полагается, США, Англии и Франции) приступило к реализации этого фантастического плана.

> **АКЦЕНТ**
> За шесть лет киевляне насчитали 18 переворотов. «Я точно могу сообщить, что их было 14, причем 10 из них я лично пережил», — утверждал Михаил Булгаков

Польские войска вошли в Вильно (ныне — Вильнюс), а к августу получили контроль над всей территорией современной Белоруссии вместе с Минском и частью современной Литвы. Кстати, поскольку именно Польша начала военные действия и выступила прямым формальным агрессором, войну правильнее называть польско-советской (а не наоборот, как это по странному стечению обстоятельств было принято в советской исторической литературе).

Далее.

В апреле 1920 года Пилсудский заключил военный договор с разваливающимся на глазах режимом Петлюры. В обмен за помощь в восстановлении его власти в Киеве Польша получала «на вечные времена» земли Западной Украины. Наступление польских войск по всей протяженности советской границы, захват ими Киева — все это выглядело исключительно опасно для молодого Советского государства, только-только разбившего основные армии Колчака в Сибири и Деникина на юге России.

Силы Красной Армии были отмобилизованы, перегруппированы и уже в середине мая 1920 года началось масштабное контрнаступление.

Кстати, героизацией Симона Петлюры в современной Украине никого не удивишь. Ему там ставят памятники, открывают памятные доски, называют улицы в его честь. Чем же он прославился как «герой Украины», помимо того, что готов был официально отдать часть страны Польше по вышеупомянутому сговору с Пилсудским? Это важно знать. Он запомнился своим антисемитизмом — жертвами петлюровских погромов во имя «Украины для украинцев», по самым скромным подсчетам, стали 50 тысяч евреев. По официальной версии, именно месть за погромы стала причиной убийства самого Петлюры — 25 мая 1926 года в Париже его застрелил из пистолета Самуил Шварцбурд, назвавший свою жертву «виновником в смерти десятков тысяч евреев», в том числе своей семьи. Процесс над Шварцбурдом превратился в трибунал над самим Петлюрой. И произошло неслыханное: французский суд присяжных убийцу... оправдал! Вот как относились к Петлюре современники.

Когда мы говорим о Петлюре как о социалисте и украинском националисте, то понимаем, тогда, в 1920-е годы, два этих слова еще не сливались в одно страшное словосочетание, но тем не менее...

Итак, Киев был освобожден Красной Армией 12 июня 1920 года. Польские войска отступили на Львов и Варшаву, оставив о себе недобрую память. Уходя из Киева они взорвали три моста через Днепр, включая Николаевский цепной мост, определявший архитектурный облик «матери городов русских». Кроме мостов, поляки взорвали старинный дворец генерал-губернатора. «Все, кто раньше делали визит в Киев, уходили из него по-хорошему, ограничиваясь относительно безвредной шестидюймовой стрельбой по Киеву со святошинских позиций. Наши же европеизированные кузены вздумали щегольнуть своими подрывными средствами... А, поляки, поляки... Ай, яй, яй!..» — сокрушался автор вскоре увидевшего свет романа «Белая гвардия» (посвященного событиям Гражданской войны на Украине).

Теперь контрнаступление Красной Армии летом 1920-го продолжилось до самой Варшавы. Кстати, освободив в июле Вильно, Советская Россия город тут же передала Литве. Польша не отказалась от своих претензий на него, и потом, снова захватив его, с 1922 по 1939 год Вильно был центром польского воеводства, а временная столица независимой Литвы находилась... в Каунасе. Второй раз советское руководство вернуло Литве ее историческую столицу Вильно вместе с Виленской областью в октябре 1939 года — и это задолго, почти за 10 месяцев, до вхождения Литвы в состав СССР (!).

Контрнаступление Красной Армии было необычайно стремительным и невероятно рискованным одновременно. Отсутствие тылов, раскоординация действий командования фронтов Тухачевского и Егорова (и входивших в их состав армий), несбывшиеся надежды на «пожар мировой революции» привели в конечном итоге к поражению красноармейцев практически у стен Варшавы и откату на восток.

Продолжать войну с Польшей, за которой стояли державы Антанты, не закончив боевые действия с самыми разнообразными «белыми», «зелеными» и прочими на своей территории, большевики, конечно, не могли, потому пошли на мирный договор.

В итоге Рижским мирным договором 1921 года Польше передавались земли, за которыми позднее закрепилось наименование «Западная Украина» и «Западная Белоруссия», предусматривалось возвращение культурных ценностей, вывезенных из Царства Польского с 1772 года, и даже выплата некоторых репараций от России. Правда, проблемы с соблюдением условий Рижского договора начались сразу же после его подписания, и некоторые его положения остались только на бумаге. Но сейчас не об этом.

Главное — в польско-советской войне не было победителей.

И для Польши, и для Советской России эта война стала «победоносным поражением», во многом предопределив события сентября 1939-го. А вопрос гибели десятков тысяч красноармейцев в польском плену является не менее острым для российско-польских отношений, чем Катынская проблема. Напомню, что по данным российских ученых, польскими войсками было пленено до 150 тысяч красноармейцев, из которых точно вернулись на Родину лишь 75 тысяч. Судьба остальных является неудобной для Польши темой — по самым (!) минимальным подсчетам, в польских лагерях от голода, болезней и жестокого обращения погибли 32 тысячи военнопленных.

> **АКЦЕНТ**
> Вопрос гибели десятков тысяч красноармейцев в польском плену является не менее острым для российско-польских отношений, чем Катынская проблема

Освобождение Красной Армией Киева в июне 1920 года поставило точку в череде бесконечных переворотов на территории Украины — город вошел в состав годом ранее провозглашенной в Харькове УССР, а в 1934 году вернул себе статус столицы Украины. Началась нормальная мирная созидательная жизнь. Один из самых красивых городов Европы возрождался.

Произошло то, что и предрекал Булгаков: «Но трепет новой жизни я слышу. Его отстроят, опять закипят его улицы, и станет над рекой, которую Гоголь любил, опять царственный город...» ●

Информационное сообщение СВЕДЕНИЯ
о наличии земельных участков, находящихся в государственной и (или) муниципальной собственности, расположенных в границах особой экономической зоны промышленно-производственного типа в муниципальном районе Ставропольский Самарской области и не сданных в аренду

Информацию о порядке оформления прав на земельные участки можно получить: АО «ОЭЗ ППТ «Тольятти» На сайте: http://www.oeztogliatti.ru, по телефону: (8482) 555-178

Перечень земельных участков

Кадастровый номер	Площадь, кв.м.
63:32:1702003:45	2,0620
63:32:1702003:64	43,0025
63:32:1702003:94	65,4559
63:32:1702003:101	0,1174
63:32:1702003:102	1,2724
63:32:1702003:103	0,0483
63:32:1702003:114	1,2246
63:32:1702003:121	6,4644
63:32:1702003:127	3,0000
63:32:1702003:128	30,0788
63:32:1702004:34	2,2023
63:32:1702007:3103	6,2662
63:32:1702007:3105	0,0016
63:32:0000000:10352	54,1150
63:32:0000000:10358	1,0857
63:32:0000000:10361	65,8397
63:32:0000000:11562	54,1036
63:32:0000000:11640	0,3463

НА ПРАВАХ РЕКЛАМЫ

ИНФОРМАЦИОННОЕ СООБЩЕНИЕ

Фонд социального развития поселка Уршельский «Благополучие» (далее — Фонд) сообщает о начале проведения оценки воздействия намечаемой хозяйственной и иной деятельности на окружающую среду (далее — ОВОС) относительно намечаемого Фондом строительства здания общественной бани, расположенной по адресу: ул. Театральная, поселок Уршельский (сельское поселение) Гусь-Хрустального района Владимирской области, проектная документация на которое является объектом государственной экологической экспертизы в соответствии с Федеральным законом от 23.11.95 г. № 174-ФЗ «Об экологической экспертизе».

Название и цель намечаемой деятельности: Строительство здания общественной бани, расположенной по адресу: ул. Театральная, поселок Уршельский (сельское поселение) Гусь-Хрустального района Владимирской области. **Месторасположение намечаемой деятельности:** Владимирская область, Гусь-Хрустальный район, поселок Уршельский (сельское поселение), улица Театральная. **Заказчик**: Фонд социального развития поселка Уршельский «Благополучие». **Адрес заказчика**: 601554, Владимирская обл., Гусь-Хрустальный район, пос. Уршельский, ул. Вознесенского, д. 3А, этаж 2, пом. 6. **Представитель Заказчика**: Икрин Андрей Александрович. **Контактный телефон:** 89265973721, адрес электронной почты: ikrin.andrey@vympel-a.ru. **Примерный срок проведения ОВОС**: июнь — сентябрь 2020 года. **Орган, ответственный за организацию общественных обсуждений**: Совет народных депутатов муниципального образования поселка Уршельский (сельское поселение). **Предполагаемая форма общественных обсуждений**: Общественные слушания. **Представить замечания и предложения можно в течение 30 дней со дня опубликования настоящего сообщения в письменной форме по адресу:** Владимирская область, Гусь-Хрустальный район, поселок Уршельский, ул. Вознесенского, дом № 3а, в рабочие дни с 10.00 до 15.00. **Техническое задание по ОВОС будет доступно для ознакомления с 20 июля 2020 года до окончания ОВОС по адресу:** Владимирская область, Гусь-Хрустальный район, поселок Уршельский, ул. Вознесенского, дом № 3а, в рабочие дни с 10.00 до 15.00. **Проектная документация «Строительство здания общественной бани, расположенной по адресу:** ул. Театральная, поселок Уршельский (сельское поселение) Гусь-Хрустального района Владимирской области» **доступна для ознакомления с даты публикации настоящего сообщения до даты окончания ОВОС по адресу:** Владимирская область, Гусь-Хрустальный район, поселок Уршельский, ул. Вознесенского, дом № 3а, в рабочие дни с 10.00 до 15.00.

НА ПРАВАХ РЕКЛАМЫ

ВКЛ

Андрей Максимов,
писатель,
телеведущий,
режиссер

ПСИХОЛОГИКА ЖИЗНИ

Есть у нашего брата, колумниста, одна, как принято нынче говорить, печалька. Все-то нам, оптимистичным, представляется, что вот, мол, как дадим какой-нибудь совет или пару советов, нас, прям, услышат, поблагодарят и начнут делать так, как мы говорим.

Но — нет. Люди заняты своими проблемами и своими решениями этих проблем, а ты все стучишь и стучишь в надежде достучаться.

Я не первый раз стараюсь с разных точек зрения поговорить о важности психологии вообще и в нашей сегодняшней жизни, в частности. И чем больше говорю — разумеется, не только на страницах «Российской газеты», — тем отчетливей понимаю: мало. Ну, вдруг поверят мне люди, вдруг...

Была у нас проблема — как привыкнуть к карантину. Так ли, сяк ли — привыкли. Теперь другая — как выйти из карантина так, чтобы не шарахаться от людей, не сходить с ума от каждого покашливающего рядом... Как не сойти с ума в парикмахерской или кафе? Как вообще не сойти с ума от происходящего?

> Почему мы никак не хотим понять, что помимо логики жизни есть еще психологика жизни?

Расскажу вам историю. Подлинную. Есть такой психолог Алекс Паттакос, известный своими исследованиями наследия великого Виктора Франкла.

Вот однажды ехал Паттакос по пустынной автомобильной дороге, а навстречу ему — пустой школьный автобус. Вдруг этот автобус перевернулся и упал в кювет. Паттакос выскочил из машины, вызвал «скорую» и, пока она ехала, побежал спасать девушку-водителя. Он вытащил ее, раненную, из кабины и предложил неожиданно: «Давайте займемся тем, что будем искать плюсы в произошедшем событии». Девушка посмотрела на него удивленно. «Ну, смотрите, в автобусе не было детей. Это же хорошо? Вы хоть и ранены, но живы...» «А еще автобус не взорвался», — улыбнулась водитель.

Приехавшие врачи сказали психологу, что своими действиями он предотвратил у девушки шок.

Что сделал Паттакос? Он из негативного события создал позитивную реальность. Понимаете? Из плохого сделал хорошее, просто изменив взгляд. Создал позитивную реальность.

И вот я думаю: почему подобные истории воспринимаются куда как многими людьми как нечто отвлеченное и теоретическое, к ним не имеющее никакого отношения? А не как пример? Я уже писал в «Российской газете» о том же Викторе Франкле, который только усилием воли сумел использовать свое заключение в Освенциме для изучения людей, находящихся в крайнем психическом состоянии. «Использовать свое заключение в Освенциме» — как вам нравится такое выражение? А Франкл смог.

Почему мы никак не хотим понять, что помимо логики жизни есть еще психологика жизни? В психофилософии термином «психологика» обозначается та реальность, которую создает для себя каждый человек. И если жизнь выстраивает Господь (или судьба, как кому больше нравится), то восприятие ее зависит только от нас самих.

Почему так мало людей в нашей стране занимаются своей психикой или просто даже думают о ней? Только ленивый не пишет о необходимости заниматься физкультурой, заниматься своим телом. А психикой, что ли, не надо заниматься? Следить за своими реакциями, например. Не поддаваться страху. Не позволять себе страдать из-за тех событий, которые не произошли.

Того же Франкла должны были отправить утром в газовую камеру. И не отправили, совершенно непонятно почему. И тогда Франкл сделал замечательный, простой и в то же время очень необходимый нам всем вывод: если событие не произошло, оно вполне еще может и не произойти. Героиня знаменитого фильма скажет об этом еще проще: «Я подумаю об этом завтра».

Мы не понимаем, что нельзя бояться того, что не наступило? Понимаем. А чего ж тогда эти бесконечные волнения по поводу будущих проблем?

Не настраиваем себя. Не привычные мы даже думать о своей психике. А ведь знаменитый швейцарский психолог Макс Люшер заметил, что если уподобить человека автомобилю, то психика — это руль. Куда повернет — туда и поедем.

> Умение общаться с самим собой — серьезное подспорье в сохранении психического здоровья

Книги великих психологов XX века продаются у нас тиражами... 100—500 экземпляров, если это, конечно, не Фрейд, который умный был человек, но писал настолько тяжело, что читать его совершенно невозможно.

Почитайте книги того же Виктора Франкла. Или Абрахама Маслоу — одного из создателей гуманистической психологии, который учит в своих книгах, в частности, тому, как самоактуализироваться, то есть включать в себе те способности, в том числе и психические, которые часто спят в нас, не пробужденные.

Или Джеймса Бьюдженталя. Или книги моего любимого Ролло Мея, который перебрал множество профессий, пока однажды не заболел воспалением легких. Да-да, именно этой, так пугающей нас сегодня болезнью. Врачи давали ему шансы пятьдесят на пятьдесят. Он вылечился. Вышел из больницы с твердой верой в то, что излечение произошло не столько благодаря усилиям врачей, но благодаря твердой его собственной убежденности в выздоровлении. И он стал учить людей тому, как правильно настроить себя на правильную жизнь.

Или, наконец, книги выдающегося русского психолога Леонида Гриммака, который был среди тех, кто занимался психикой первых космонавтов. Одну из своих книг он посвятил тому, как человеку общаться... с самим собой. Гриммак считал: умение общаться с самим собой — серьезное подспорье в сохранении психического здоровья.

Психологика жизни — то, чем надо заниматься. Выстраивать ее в позитивном русле. Не сказать, что это прям очень просто, но и не бином Ньютона.

Думайте о своей психике, и тогда она подумает о вас. Руль повернет, куда надо.

Услышат ли меня на этот раз? Хотелось бы. ●

— Все колонки автора
rg.ru/sujet/4049

ОТЧЕТ ОБ ИТОГАХ ГОЛОСОВАНИЯ НА ГОДОВОМ (ПО ИТОГАМ 2019 ГОДА) ОБЩЕМ СОБРАНИИ АКЦИОНЕРОВ ПУБЛИЧНОГО АКЦИОНЕРНОГО ОБЩЕСТВА «НЕФТЯНАЯ КОМПАНИЯ «РОСНЕФТЬ»

(далее — Собрание)

Сведения об обществе:

Полное фирменное наименование общества: **Публичное акционерное общество «Нефтяная компания «Роснефть»** (далее — ПАО «НК «Роснефть» или Общество).

Место нахождения общества: **Российская Федерация, г. Москва.**

Адрес общества: **115035, г. Москва, Софийская набережная, 26/1.**

Сведения о Собрании:

Вид Собрания: **годовое.**

Форма проведения Собрания: **заочное голосование.**

Дата определения (фиксации) лиц, имевших право на участие в Собрании: **8 мая 2020 года (конец операционного дня).**

Дата проведения Собрания: **2 июня 2020 года.**

Повестка дня Собрания:

1. Утверждение годового отчета Общества.
2. Утверждение годовой бухгалтерской (финансовой) отчетности Общества.
3. Утверждение распределения прибыли Общества по результатам 2019 года.
4. О размере, сроках и форме выплаты дивидендов по результатам 2019 года.
5. О вознаграждении и компенсации расходов членам Совета директоров Общества.
6. О вознаграждении и компенсации расходов членам Ревизионной комиссии Общества.
7. Избрание членов Совета директоров Общества.
8. Избрание членов Ревизионной комиссии Общества.
9. Утверждение аудитора Общества.

Председательствующий на Собрании: **Герхард Шрёдер — Председатель Совета директоров Общества.**

Секретарь Собрания: **Грицкевич Светлана Валентиновна — Корпоративный секретарь Общества.**

Функции счётной комиссии выполнял специализированный регистратор:

Общество с ограниченной ответственностью «Реестр-РН».

Место нахождения регистратора: **Российская Федерация, г. Москва.**

Адрес регистратора: **109028, г. Москва, Подкопаевский пер., д. 2/6, стр. 3-4.**

Лица, уполномоченные регистратором, исполняющим функции счётной комиссии, на подписание документов счётной комиссии:

Шакотько Владимир Владиславович;
Семенова Вера Анатольевна;
Божечкова Ольга Николаевна.

Общее количество голосов, которыми обладают акционеры — владельцы голосующих акций Общества: **10 598 177 817.**

В список лиц, имеющих право на участие в Собрании, по состоянию реестра акционеров Общества на конец операционного дня **8 мая 2020 года** включены акционеры, обладающие в совокупности **10 598 177 817** обыкновенными акциями Общества.

Первый вопрос повестки дня: ***Утверждение годового отчета Общества.***

Число голосов, которыми обладали лица, включенные в список лиц, имевших право на участие в Собрании, по первому вопросу повестки дня Собрания: **10 598 177 817**.

Число голосов, приходившихся на голосующие акции Общества по первому вопросу повестки дня Собрания, определенное с учетом положений пункта 4.24 Положения Банка России №660-П от 16.11.2018 «Об общих собраниях акционеров» (далее — *Положение*): **10 598 177 817**.

Число голосов, которыми обладали лица, принявшие участие в Собрании, по первому вопросу повестки дня Собрания: **9 624 153 929**, что составляет более чем половину голосов размещенных голосующих акций Общества по первому вопросу повестки дня Собрания.

Кворум по первому вопросу повестки дня имеется.

Число голосов, отданных за каждый из вариантов голосования («за», «против» и «воздержался») по первому вопросу повестки дня Собрания:

Вариант голосования	*Количество голосов*
ЗА	**9 622 432 094**
ПРОТИВ	**1 203 488**
ВОЗДЕРЖАЛСЯ	**57 991**

Число голосов по первому вопросу повестки дня Собрания, поставленному на голосование, которые не подсчитывались в связи с признанием бюллетеней недействительными и по иным основаниям: **460 356**.

Голоса, отданные за вариант голосования «ЗА», составляют большинство голосов акционеров — владельцев голосующих акций Общества, принявших участие в Собрании по первому вопросу повестки дня.

По результатам голосования **ПРИНЯТО** решение:

Утвердить годовой отчет ПАО «НК «Роснефть» за 2019 год.

Второй вопрос повестки дня: ***Утверждение годовой бухгалтерской (финансовой) отчетности Общества.***

Число голосов, которыми обладали лица, включенные в список лиц, имевших право на участие в Собрании, по второму вопросу повестки дня Собрания: **10 598 177 817**.

Число голосов, приходившихся на голосующие акции Общества по второму вопросу повестки дня Собрания, определенное с учетом положений пункта 4.24 *Положения*: **10 598 177 817**.

Число голосов, которыми обладали лица, принявшие участие в Собрании, по второму вопросу повестки дня Собрания: **9 624 153 929**, что составляет более чем половину голосов размещенных голосующих акций Общества по второму вопросу повестки дня Собрания.

Кворум по второму вопросу повестки дня имеется.

Число голосов, отданных за каждый из вариантов голосования («за», «против» и «воздержался») по второму вопросу повестки дня Собрания:

Вариант голосования	*Количество голосов*
ЗА	**9 622 488 807**
ПРОТИВ	**1 134 947**
ВОЗДЕРЖАЛСЯ	**63 163**

Число голосов по второму вопросу повестки дня Собрания, поставленному на голосование, которые не подсчитывались в связи с признанием бюллетеней недействительными и по иным основаниям: **467 012.**

Голоса, отданные за вариант голосования «ЗА», составляют большинство голосов акционеров — владельцев голосующих акций Общества, принявших участие в Собрании по второму вопросу повестки дня.

По результатам голосования **ПРИНЯТО** решение:

Утвердить годовую бухгалтерскую (финансовую) отчетность ПАО «НК «Роснефть» за 2019 год.

Третий вопрос повестки дня: ***Утверждение распределения прибыли Общества по результатам 2019 года.***

Число голосов, которыми обладали лица, включенные в список лиц, имевших право на участие в Собрании, по третьему вопросу повестки дня Собрания: **10 598 177 817**.

Число голосов, приходившихся на голосующие акции Общества по третьему вопросу повестки дня Собрания, определенное с учетом положений пункта 4.24 *Положения:* **10 598 177 817**.

Число голосов, которыми обладали лица, принявшие участие в Собрании, по третьему вопросу повестки дня Собрания: **9 624 153 929**, что составляет более чем половину голосов размещенных голосующих акций Общества по третьему вопросу повестки дня Собрания.

Кворум по третьему вопросу повестки дня имеется.

Число голосов, отданных за каждый из вариантов голосования («за», «против» и «воздержался») по третьему вопросу повестки дня Собрания:

Вариант голосования	*Количество голосов*
ЗА	**9 623 223 418**
ПРОТИВ	**8 830**
ВОЗДЕРЖАЛСЯ	**346 233**

Число голосов по третьему вопросу повестки дня Собрания, поставленному на голосование, которые не подсчитывались в связи с признанием бюллетеней недействительными и по иным основаниям: **575 448**.

Голоса, отданные за вариант голосования «ЗА», составляют большинство голосов акционеров — владельцев голосующих акций Общества, принявших участие в Собрании по третьему вопросу повестки дня.

По результатам голосования **ПРИНЯТО** решение:

Утвердить распределение прибыли ПАО «НК «Роснефть» по результатам 2019 финансового года следующим образом:

	млн руб.
Выручка	**6 827 526,41**
Расходы по обычным видам деятельности	**(6 068 900,23)**
Сальдо прочих доходов и расходов	**(411 084,53)**
Налог на прибыль, изменение отложенных налоговых активов и обязательств, налоговый эффект результатов прочих операций, не вкл. в чистую прибыль (убыток) периода	**48 984,57**
Чистая прибыль	**396 526,21**
Расходы из чистой прибыли	**354 085,12**
в том числе на выплату дивидендов:	
по итогам 1 полугодия 2019 года	**162 576,05**
по итогам 2019 года	**191 509,07**
Оставить нераспределенной	**42 441,09**

Четвертый вопрос повестки дня: ***О размере, сроках и форме выплаты дивидендов по результатам 2019 года.***

Число голосов, которыми обладали лица, включенные в список лиц, имевших право на участие в Собрании, по четвертому вопросу повестки дня Собрания: **10 598 177 817**.

Число голосов, приходившихся на голосующие акции Общества по четвертому вопросу повестки дня Собрания, определенное с учетом положений пункта 4.24 *Положения*: **10 598 177 817**.

Число голосов, которыми обладали лица, принявшие участие в Собрании, по четвертому вопросу повестки дня Собрания: **9 624 153 929**, что составляет более чем половину голосов размещенных голосующих акций Общества по четвертому вопросу повестки дня Собрания.

Кворум по четвертому вопросу повестки дня имеется.

Число голосов, отданных за каждый из вариантов голосования («за», «против» и «воздержался») по четвертому вопросу повестки дня Собрания:

Вариант голосования	*Количество голосов*
ЗА	**9 623 770 187**
ПРОТИВ	**15 494**
ВОЗДЕРЖАЛСЯ	**15 277**

Число голосов по четвертому вопросу повестки дня Собрания, поставленному на голосование, которые не подсчитывались в связи с признанием бюллетеней недействительными и по иным основаниям: **352 971**.

Голоса, отданные за вариант голосования «ЗА», составляют большинство голосов акционеров — владельцев голосующих акций Общества, принявших участие в Собрании по четвертому вопросу повестки дня.

По результатам голосования **ПРИНЯТО** решение:

Выплатить дивиденды по результатам 2019 финансового года в денежной форме в размере 18 руб. 07 коп. (восемнадцать рублей семь копеек) на одну размещенную акцию.

Определить дату, на которую определяются лица, имеющие право на получение дивидендов, — 15 июня 2020 года.

Выплату дивидендов номинальным держателям акций и являющимся профессиональными участниками рынка ценных бумаг доверительным управляющим, зарегистрированным в реестре акционеров, осуществить не позднее 29 июня 2020 года, другим зарегистрированным в реестре акционеров держателям акций — не позднее 20 июля 2020 года.

Пятый вопрос повестки дня: ***О вознаграждении и компенсации расходов членам Совета директоров Общества.***

Число голосов, которыми обладали лица, включенные в список лиц, имевших право на участие в Собрании, по пятому вопросу повестки дня Собрания: **10 598 177 817**.

Число голосов, приходившихся на голосующие акции Общества по пятому вопросу повестки дня Собрания, определенное с учетом положений пункта 4.24 *Положения*: **10 598 177 817**.

Число голосов, которыми обладали лица, принявшие участие в Собрании, по пятому вопросу повестки дня Собрания: **9 518 207 740**, что составляет более чем половину голосов размещенных голосующих акций Общества по пятому вопросу повестки дня Собрания.

Кворум по пятому вопросу повестки дня имеется.

Число голосов, отданных за каждый из вариантов голосования («за», «против» и «воздержался») по пятому вопросу повестки дня Собрания:

Вариант голосования	*Количество голосов*
ЗА	**9 484 781 722**
ПРОТИВ	**32 754 368**
ВОЗДЕРЖАЛСЯ	**286 349**

Число голосов по пятому вопросу повестки дня Собрания, поставленному на голосование, которые не подсчитывались в связи с признанием бюллетеней недействительными и по иным основаниям: **385 301**.

Голоса, отданные за вариант голосования «ЗА», составляют большинство голосов акционеров — владельцев голосующих акций Общества, принявших участие в Собрании по пятому вопросу повестки дня.

По результатам голосования **ПРИНЯТО** решение:

Утвердить вознаграждение следующим членам Совета директоров Общества за период выполнения ими своих обязанностей в размере:

- **Шрёдеру Герхарду — на сумму 600 000 долларов США;**
- **Аль Моханнади Хамаду Рашиду — на сумму 530 000 долларов США;**
- **Алсуваиди Файзалу — на сумму 530 000 долларов США;**
- **Варнигу Маттиасу — на сумму 580 000 долларов США;**
- **Вьюгину Олегу Вячеславовичу — на сумму 560 000 долларов США;**
- **Рудлоффу Ханс-Йоргу — на сумму 580 000 долларов США.**

Утвердить компенсацию всех расходов и затрат, понесенных членами Совета директоров ПАО «НК «Роснефть» и связанных с исполнением ими своих функций.

Шестой вопрос повестки дня: ***О вознаграждении и компенсации расходов членам Ревизионной комиссии Общества.***

Число голосов, которыми обладали лица, включенные в список лиц, имевших право на участие в Собрании, по шестому вопросу повестки дня Собрания: **10 598 177 817**.

Число голосов, приходившихся на голосующие акции Общества по шестому вопросу повестки дня Собрания, определенное с учетом положений пункта 4.24 *Положения*: **10 598 177 817**.

Число голосов, которыми обладали лица, принявшие участие в Собрании, по шестому вопросу повестки дня Собрания: **9 624 153 929**, что составляет более чем половину голосов размещенных голосующих акций Общества по шестому вопросу повестки дня Собрания.

Кворум по шестому вопросу повестки дня имеется.

Число голосов, отданных за каждый из вариантов голосования («за», «против» и «воздержался») по шестому вопросу повестки дня Собрания:

Вариант голосования	*Количество голосов*
ЗА	**9 623 646 955**
ПРОТИВ	**36 414**
ВОЗДЕРЖАЛСЯ	**88 904**

Число голосов по шестому вопросу повестки дня Собрания, поставленному на голосование, которые не подсчитывались в связи с признанием бюллетеней недействительными и по иным основаниям: **381 656**.

Голоса, отданные за вариант голосования «ЗА», составляют большинство голосов акционеров — владельцев голосующих акций Общества, принявших участие в Собрании по шестому вопросу повестки дня.

По результатам голосования **ПРИНЯТО** решение:

Утвердить вознаграждение членам Ревизионной комиссии Общества за период выполнения ими своих обязанностей в размере:

- **Андриановой Ольге Анатольевне — 220 000 рублей;**
- **Поме Сергею Ивановичу — 220 000 рублей.**

Утвердить компенсацию расходов и затрат, понесенных членами Ревизионной комиссии ПАО «НК «Роснефть» и связанных с исполнением ими своих функций, в установленном порядке.

Седьмой вопрос повестки дня: ***Избрание членов Совета директоров Общества.***

Число голосов, которыми обладали лица, включенные в список лиц, имевших право на участие в Собрании, по седьмому вопросу повестки дня Собрания: **10 598 177 817 или 116 579 955 987 кумулятивных голосов**.

Число голосов, приходившихся на голосующие акции Общества по седьмому вопросу повестки дня Собрания, определенное с учетом положений пункта 4.24 *Положения*: **10 598 177 817 или 116 579 955 987 кумулятивных голосов**.

Число голосов, которыми обладали лица, принявшие участие в Собрании, по седьмому вопросу повестки дня Собрания: **9 518 207 740** голосов или **104 700 285 140** кумулятивных голосов, что составляет более чем половину голосов размещенных голосующих акций Общества по седьмому вопросу повестки дня Собрания.

Кворум по седьмому вопросу повестки дня имеется.

Число кумулятивных голосов, отданных за каждый из вариантов голосования («за», «против» и «воздержался») по седьмому вопросу повестки дня Собрания:

Число кумулятивных голосов, отданных за каждого кандидата лицами, выбравшими вариант голосования **«ЗА»:**

	ФИО кандидата	*Количество кумулятивных голосов, отданных за кандидата*
1	**Алсуваиди Файзал**	**11 097 468 848**
2	**Аль Моханнади Хамад Рашид**	**11 094 827 302**
3	**Варниг Артур Маттиас**	**8 392 115 277**
4	**Вьюгин Олег Вячеславович**	**8 524 522 960**
5	**Дадли Роберт Уоррен**	**11 575 136 544**
6	**Луни Бернард**	**11 575 119 431**
7	**Новак Александр Валентинович**	**8 392 000 437**
8	**Орешкин Максим Станиславович**	**8 389 087 892**
9	**Рудлофф Ханс-Йорг**	**8 541 178 280**
10	**Сечин Игорь Иванович**	**8 553 665 109**
11	**Шрёдер Герхард**	**8 541 470 310**

Вариант голосования	*Количество кумулятивных голосов*
«ПРОТИВ ВСЕХ КАНДИДАТОВ»	**1 172 501**
«ВОЗДЕРЖАЛСЯ ПО ВСЕМ КАНДИДАТАМ»	**1 909 930**

Число кумулятивных голосов по седьмому вопросу повестки дня Собрания, поставленному на голосование, которые не подсчитывались в связи с признанием бюллетеней недействительными и по иным основаниям: **20 610 319.**

По результатам голосования **ПРИНЯТО** решение:

Избрать Совет директоров ПАО «НК «Роснефть» в количестве 11 человек:

1. Алсуваиди Файзала
2. Аль Моханнади Хамада Рашида
3. Варнига Артура Маттиаса
4. Вьюгина Олега Вячеславовича
5. Дадли Роберта Уоррена
6. Луни Бернарда
7. Новака Александра Валентиновича
8. Орешкина Максима Станиславовича
9. Рудлоффа Ханс-Йорга
10. Сечина Игоря Ивановича
11. Шрёдера Герхарда

Восьмой вопрос повестки дня: ***Избрание членов Ревизионной комиссии Общества.***

В соответствии с п. 4.24 *Положения*, кворум общего собрания по восьмому вопросу повестки дня определяется исходя из количества размещенных голосующих акций общества на дату определения (фиксации) лиц, имеющих право на участие в общем собрании, за вычетом акций, принадлежащих членам совета директоров общества или лицам, занимающим должности в органах управления общества.

Число голосов, которыми обладали лица, включенные в список лиц, имевших право на участие в Собрании, по восьмому вопросу повестки дня Собрания: **10 598 177 817**.

Число голосов, приходившихся на голосующие акции Общества по восьмому вопросу повестки дня Собрания, определенное с учетом положений пункта 4.24 *Положения*: **10 582 478 170**.

Число голосов, которыми обладали лица, принявшие участие в Собрании, по восьмому вопросу повестки дня Собрания: **9 608 454 282**, что составляет более чем половину голосов размещенных голосующих акций Общества по восьмому вопросу повестки дня Собрания.

Кворум по восьмому вопросу повестки дня имеется.

Число голосов, отданных за каждый из вариантов голосования («за», «против» и «воздержался») по восьмому вопросу повестки дня Собрания:

№	ФИО кандидата	Вариант голосования			НЕ ПОДСЧИТЫВАЛИСЬ в связи с признанием бюллетеней недействительными и по иным основаниям
		ЗА	ПРОТИВ	ВОЗДЕРЖАЛСЯ	
		Количество голосов	Количество голосов	Количество голосов	
1.	**Андрианова Ольга Анатольевна**	**9 607 518 783**	**202 456**	**171 938**	**468 472**
2.	**Зобкова Татьяна Валентиновна**	**9 607 464 944**	**203 288**	**178 254**	**515 163**
3.	**Пома Сергей Иванович**	**9 607 475 876**	**203 465**	**174 534**	**507 774**
4.	**Сабанцев Захар Борисович**	**9 607 474 916**	**203 388**	**169 532**	**513 813**
5.	**Шумов Павел Геннадьевич**	**9 607 477 835**	**202 466**	**168 017**	**513 331**

Голоса, отданные за вариант голосования «ЗА» по кандидатам: **Андрианова Ольга Анатольевна, Зобкова Татьяна Валентиновна, Пома Сергей Иванович, Сабанцев Захар Борисович, Шумов Павел Геннадьевич** составляют большинство голосов акционеров — владельцев голосующих акций Общества, принявших участие в Собрании и имевших право голоса по восьмому вопросу повестки дня.

По результатам голосования **ПРИНЯТО** решение:

Избрать Ревизионную комиссию ПАО «НК «Роснефть» в количестве 5 человек:

1. Андрианову Ольгу Анатольевну
2. Зобкову Татьяну Валентиновну
3. Пому Сергея Ивановича
4. Сабанцева Захара Борисовича
5. Шумова Павла Геннадьевича

Девятый вопрос повестки дня: ***Утверждение аудитора Общества.***

Число голосов, которыми обладали лица, включенные в список лиц, имевших право на участие в Собрании, по девятому вопросу повестки дня Собрания: **10 598 177 817**.

Число голосов, приходившихся на голосующие акции Общества по девятому вопросу повестки дня Собрания, определенное с учетом положений пункта 4.24 *Положения*: **10 598 177 817**.

Число голосов, которыми обладали лица, принявшие участие в Собрании, по девятому вопросу повестки дня Собрания: **9 624 153 929**, что составляет более чем половину голосов размещенных голосующих акций Общества по девятому вопросу повестки дня Собрания.

Кворум по девятому вопросу повестки дня имеется.

Число голосов, отданных за каждый из вариантов голосования («за», «против» и «воздержался») по девятому вопросу повестки дня Собрания:

Вариант голосования	*Количество голосов*
ЗА	**9 618 188 809**
ПРОТИВ	**5 357 512**
ВОЗДЕРЖАЛСЯ	**170 917**

Число голосов по девятому вопросу повестки дня Собрания, поставленному на голосование, которые не подсчитывались в связи с признанием бюллетеней недействительными и по иным основаниям: **436 691.**

Голоса, отданные за вариант голосования «ЗА», составляют большинство голосов акционеров — владельцев голосующих акций Общества, принявших участие в Собрании по девятому вопросу повестки дня.

По результатам голосования **ПРИНЯТО** решение:

Утвердить Общество с ограниченной ответственностью «Эрнст энд Янг» аудитором ПАО «НК «Роснефть».

Настоящий отчет составлен на 8 листах, в двух экземплярах.

Дата составления отчета: 5 июня 2020 года.

Председательствующий на Собрании: ПОДПИСЬ Г. Шрёдер

Секретарь Собрания: ПОДПИСЬ С.В. Грицкевич

ДОСТИЖЕНИЯ Двадцать пять лет назад россиянин Михаил Малахов и канадец Ричард Вебер сумели дойти до Северного полюса пешком. Этот путь уже никто и никогда не сможет повторить

Пришедшие с холода

Юрий Лепский

ЮРИЙ ЛЕПСКИЙ

Они ушли с полюса, когда льды уже начали таять.

Рано утром 15 июня 1995 года из маленького поселка Резолют Бей на Крайнем Севере Канады вылетел небольшой двухмоторный самолет авиакомпании «Брэдли». Самолет взял курс на остров Уорд Хант. Накануне в Резолюте было получено сообщение, что Михаил Малахов и Ричард Вебер выполнили программу похода на Северный полюс и находятся всего в нескольких милях от земли на льду Ледовитого океана.

15 июня к полудню по среднеевропейскому времени они должны были прийти в единственную на острове Уорд Хант хижину. В самолете авиакомпании «Брэдли» было два свободных места для Малахова и Вебера, которых предстояло снять с Уорд Ханта, доставить в Резолют Бей, а оттуда — на Большую землю, где их уже ждали дети, жены, журналисты, вкусная еда, мягкие постели и горячий душ. Там, на Большой земле, их ожидала Слава. Они совершили то, чего не удалось совершить никому на протяжении XX века, и вряд ли кому удастся совершить в веке нынешнем. Полярной ночью они пешком дошли до Северного полюса и пешком вернулись обратно. Без какой бы то ни было поддержки. Одни. Пешком.

По крайней мере, дважды за время путешествия они делали то, чего не делал ни один арктический путешественник в мире. Во-первых, они начали свой маршрут полярной ночью, в кромешной темноте. Это было нужно, чтобы успеть одолеть весь путь до полюса и обратно до активного таяния льдов. В противном случае им пришлось бы вызвать вертолет и смириться с поражением.

Во-вторых, ни одна лыжная экспедиция не делала на полярных маршрутах складов топлива и провианта. У Малахова и Вебера другого выхода не было. Для того чтобы дойти до полюса и вернуться обратно своим ходом, надо было тащить с собой по 230 килограммов груза на каждого. С такой поклажей пройти намеченный маршрут по льдам и торосам в кромешной темноте на диком холоде было, конечно, невозможно. И они решили сделать то, чего никто никогда не делал. Они прошли с грузом сорок четыре мили на север от Уорд Ханта и заложили первый склад с провиантом и топливом. Потом сорок четыре мили шли пешком назад. Отдохнули и снова пошли с грузом на Север. На этот раз шесть миль. Заложили второй склад. Потом снова вернулись на Уорд Хант. И только после этого, взвалив на себя оставшийся груз, они пошли к полюсу.

Малахов и Вебер уже возвращались назад, когда льды стали интенсивно таять, все чаще и чаще им попадались полыньи. Если бы они столкнулись с открытой водой, им пришлось бы вызывать вертолет. А это означало поражение, коту под хвост четыре месяца тяжелейшего пути на полюс и обратно. И они решили идти, практически не останавливаясь, без сна. По ледяным торосам. Они дошли до точки старта — Уорд Ханта за восемь суток. Когда я встретил их в самом северном канадском поселке Резолют Бей, то поразился двум вещам: первая — Малахов истощал, вторая — его глаза горели каким-то странным внутренним светом.

Много позже он рассказал мне, что, как врач, действительно заметил за собой одну странность. После двух месяцев непрерывного полярного путешествия у него обострились зрение, слух, обоняние, зато притупился вкус: он мог есть все, что было полезно вне зависимости от того, вкусно это или нет. Человеческий организм вскрывал в себе заложенные, но невостребованные силы, становился совершеннее. Врач Малахов с удивлением наблюдал эти биохимические трансформации Малахова — полярного путешественника. Когда после возвращения с полюса он долетел до родной Рязани и вышел по дороге из аэропорта, чтобы сфотографироваться в березовой рощице, вдруг с удивлением обнаружил, что почувствовал резкий запах березового сока. Никто из стоящих рядом даже не предполагал, как пахнет этот сок. Он чуял этот запах. Через две недели чувства вошли в норму, но неведомо откуда пришла тоска по Северу, по полюсу, по той необычайной силе, которая несла их как на крыльях.

Великий Фритьоф Нансен, стартовавший к полюсу в 1893 году на корабле «Фрам», вмерзшем в лед, прожил в Арктике три года.

Американец Фредерик Кук, пятнадцать лет спустя достигший полюса на собачьих упряжках, потратил на свое арктическое путешествие полтора года.

В какой-то момент Нансен понял, что его «Фрам», вмерзший в льдину, дрейфует мимо полюса. И тогда он принял тяжелое решение: он расстался со своим кораблем и вдвоем с самым сильным членом своей команды Ялмаром Йохансеном попытался пешком достичь заветной точки. Они не смогли одолеть этот путь, он оказался даже для них слишком тяжелым: торосы и открытая вода. Они сумели дойти до одного из островов Земли Франца Иосифа и встали там на зимовку. Больше он на полюс не попадет.

Великий полярник Руал Амундсен, достигший Северного полюса на дирижабле «Норвегия» вместе с замечательным конструктором этого аппарата итальянцем Умберто Нобиле, спустя некоторое время рассорился со своим партнером. Они не хотели больше видеть друг друга. Но когда Нобиле потерпел катастрофу в путешествии к полюсу на дирижабле «Италия», Амундсен не раздумывая вылетел со Шпицбергена на северо-восток спасать своего врага. Через три часа самолет, на котором он летел, разбился в Баренцевом море.

АКЦЕНТ

Им удалось возродить идеал человека золотого XIX столетия — интеллектуала с тренированными мышцами

Все, что сделали Малахов и Вебер, в сущности укладывается в одно простое понятие — на исходе века они вернули полярному путешествию формулу, присущую ему изначально: Земля-Полюс-Земля. Отказавшись от самолетов и поддержки, они сознательно поставили себя в один ряд с великими путешественниками Пири, Нансеном, Амундсеном и Куком. В этом отношении им удалось соединить цепь времен, связать концы веков — девятнадцатого и двадцатого, возродив не только формулу арктических путешествий, но и общественный идеал человека, существовавший на исходе золотого XIX столетия: интеллектуала с тренированными мышцами, способного совершать поступки в соответствии с представлениями о чести и долге.

ЮРИЙ ЛЕПСКИЙ

У меня есть фотографии, где я — рядом с выдающимися политиками, бизнесменами, деятелями искусств, замечательными профессионалами (любой журналист может потешить свое тщеславие подобными изображениями). Но этой карточкой я горжусь более всего: никогда я не стоял так близко с людьми, которым удалось совершить то, чего уже никто и никогда не сможет повторить.

Прекрасно образованный, великолепно сложенный, умница, Михаил Малахов по общему признанию — самый выдающийся на сегодня полярный путешественник в мире. Он — один из немногих в России, составляющих ее реальную, а не выдуманную политологами и журналистами.

В двадцать первом веке Северный полюс стал доступен многим. Не только героям-полярникам, выдающимся одиночкам и хорошо тренированным командам. На полюс поехали туристы. Известны цены: тур на вершину Земли стоит от двадцати тысяч евро. Желающих заплатить такие деньги за возможность постоять на полюсе — предостаточно. Желающих попасть туда и не располагающих такими суммами — в разы больше.

Однажды американский полярник Билл Стигер достиг полюса после многодневного и тяжелейшего перехода по льдам. Когда его навигатор GPS издал характерный сигнал, удостоверяющий, что он находится на полюсе, несчастный Стигер заметил неподалеку русский вертолет, подле которого было расчищено небольшое футбольное поле, на котором (как выяснилось потом) не совсем трезвые «пацаны» из Красноярска разыгрывали полярный матч, изрядно при этом матерясь. Стигер некоторое время понаблюдал происходящее, отвернулся и зарыдал.

Да, полюс стал доступен многим, может быть, даже слишком многим. Но Стигеру просто не повезло. Дело в том, что в отличие от Южного полюса, который представляет из себя земную твердь, покрытую снегом и льдом, Северный — не твердь, а океан. Льды на нем движутся, дрейфуют. Примерно со скоростью пешехода. На Южном полюсе вы можете оставить воткнутый в снег флажок и через год вернуться сюда, найдя свой флажок по-прежнему стоящим в той самой точке. На Северном это невозможно. Через год ваш флажок переместится на достаточно большое расстояние. Нансен доказал наличие в этих широтах сильного течения от Восточной Сибири к полюсу и оттуда к Гренландии.

Что это означает? Это означает, что полюс Нансена, полюс Кука, полюс Амундсена, полюс Малахова и Вебера уже никто и никогда не сможет оскорбить тупым туристическим весельем, пьяной бранью или брошенным окурком. Их полюса ушли с этой географической точки и дрейфуют где-то на бесконечных просторах Арктики. Эти именные вершины земного шара навсегда останутся чистыми и высокими, как дела и мысли тех, кто к ним стремился в разное время из разных стран и городов. ●

НА УЛИЦЕ МОСКВА И МОСКОВСКАЯ ОБЛАСТЬ

МОСКВА 15-17 июня

	Ночь	Утро	День	Вечер
ПОНЕДЕЛЬНИК 15 июня	Ясно	Перем. обл.	Облачно	Облачно
	+12	+15	+23	+17
ВТОРНИК 16 июня	Ясно	Ясно	Облачно	Облачно
	+13	+19	+27	+18
СРЕДА 17 июня	Облачно	Облачно	Облачно	Перем. обл.
	+15	+18	+29	+18

ПОНЕДЕЛЬНИК
Ожидается теплая солнечная погода. Атмосферное давление — 753 мм ртутного столба.

ВТОРНИК
Будет малооблачно и жарко. Давление — 750 мм ртутного столба.

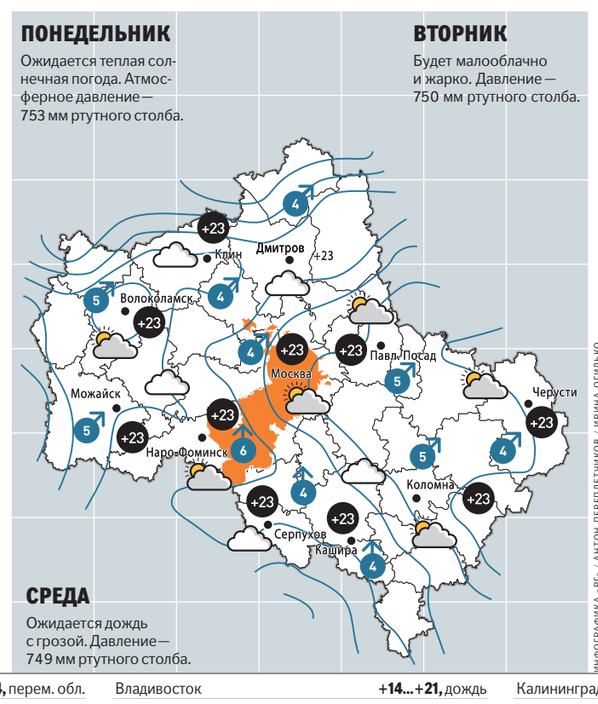

СРЕДА
Ожидается дождь с грозой. Давление — 749 мм ртутного столба.

ИНФОГРАФИКА «РГ» / АНТОН ПЕРЕПЛЕТЧИКОВ / ИРИНА ОГИЛЬКО

Москва	+12...+24, перем. обл.	Владивосток	+14...+21, дождь	Калининград	+10...+17, дождь	Омск	+5...+21, дождь	Симферополь	+15...+26, дождь	Челябинск	+6...+24, перем. обл.
Санкт-Петербург	+14...+25, перем. обл.	Волгоград	+17...+28, перем. обл.	Краснодар	+17...+29, перем. обл.	Орел	+15...+24, дождь	Сочи	+19...+27, ясно	Чита	+11...+29, ясно
Анадырь	+3...+9, перем. обл.	Воронеж	+13...+26, ясно	Магнитогорск	+6...+23, перем. обл.	Оренбург	+10...+24, ясно	Тамбов	+12...+23, ясно	Элиста	+23...+33, перем. обл.
Архангельск	+15...+26, перем. обл.	Екатеринбург	+9...+23, ясно	Мурманск	+8...+12, дождь	Пермь	+8...+24, ясно	Тюмень	+7...+22, ясно	Южно-Сахалинск	+9...+13, дождь
Астрахань	+23...+33, перем. обл.	Иркутск	+13...+30, ясно	Нижний Новгород	+9...+22, ясно	Ростов-на-Дону	+17...+28, дождь	Уфа	+7...+24, ясно	Якутск	+12...+21, дождь
Благовещенск	+13...+23, перем. обл.	Казань	+9...+22, ясно	Новосибирск	+6...+18, дождь	Севастополь	+15...+26, дождь	Хабаровск	+10...+14, дождь	Ярославль	+10...+22, ясно

ЧИТАТЕЛЯМ «РОССИЙСКОЙ ГАЗЕТЫ», НАСТОЯЩИМ И БУДУЩИМ

Российская Газета

СПЕЦИАЛЬНОЕ ПРЕДЛОЖЕНИЕ ПО КОРПОРАТИВНОЙ ПОДПИСКЕ

16+ РЕКЛАМА

ВЫГОДНЫЕ ЦЕНЫ
Дополнительные скидки и бонусы при подписке*

ИНДИВИДУАЛЬНЫЙ ПОДХОД
Каждому корпоративному клиенту — персональный менеджер

ПОЛНЫЙ ПАКЕТ ДОКУМЕНТОВ

По вопросам корпоративной подписки обращайтесь: по телефону **8 (800) 100-11-13** (звонок бесплатный по России); по электронной почте **corp_otdel@rg.ru**

*Акция действует до 31.12.2020. Прием редакционной подписки осуществляет АО «Издательство «Российская газета»; ОГРН 1057714039228; 127137, г. Москва, ул. Правды, д. 24, стр. 4.